南華日報

本報創刊於民國十九年二月一日　第三〇五八號

今日出紙兩大張　零售每份二仙

集孫中山先生字

South China Daily News
49, Hollywood Road
HONG KONG
P.O. Box 369

香港荷里活道四十九號

督印 鄺修滿

電話：弍五六一二
電報掛號：有線電：五四七八　無線電：九八五零
郵局信箱：第三六九號
報費：本港—每份零售弍仙　每月暫收四毫　全年暫收四元
國內—每月壹元　全年拾二元二毫（郵費在內）
國外—每月一元九毫　全年弍拾弍元（郵費在內）

香港政府特准掛號認爲新聞紙類第一三六號

中國圖書印刷公司承印

社論　反侵畧運動與蘇聯

君泰

明與會議以後，所謂國際反侵畧運動可以分做三個時期：

自從德國併吞捷克，明箕協定等於具文，大家看看，覺得英法的面子上太過不去，故此一時頗有成立反侵畧集團的傳說。於是法總統訪英，英貿易部次長赴蘇，倫敦巴黎外交當局與外交使節會晤頻繁，英法蘇波四强聯合的呼聲甚囂塵上。這是第一個時期。其後柏克上校赴英，成立英波協定；張伯倫發出保証波蘭獨立的宣言，無形之中，使蘇聯落在反侵畧集團的圈外。這是第二個時期。及至意大利進兵阿爾巴尼亞，地中海形勢愈趨緊張，希羅土三國岌岌可危；英法爲着鞏固地中海的威權，相繼發出保証希臘羅馬尼亞安全的宣言。這是第三個時期。

這三個時期，在短短的時間內，急劇地演進，我們由此觀察，愈加明瞭，所謂反侵畧運動云者，無非防止德意，排斥蘇聯。英法一方面固然不願見德意的跋扈飛揚，一方面也并不願意引蘇聯爲志同道合的知己。

就英法的立場而言，最好莫如德意與共產國際直接發生衝突，大戰的烈燄，不致向西歐延燒。這一層，原是英國保守黨的——也就是張伯倫的一貫政策。

在第一個時期，一般觀察，本以爲蘇聯有成爲反侵畧集團一位主角的可能，可是這種空氣，雖曾一度濃厚，然不旋踵間便歸消散，等到柏克訪英之後，竟公開聲明置蘇聯於門外，此其原因，主要方面固然爲着英法根本不願引蘇聯爲知己，而另一方面，則波蘭鑒於西班牙捷克的故事，不敢信賴蘇聯，也不失爲其中的重要原因之一。

自從明與協定，蘇聯飽嘗了閉門羹的滋味以來，真是鬱鬱不得志。及至英法蘇波四强聯合空氣傳播的時候，蘇聯就以爲大出風頭的機會到了，於是一則曰：立刻在羅京召集會議；再則曰：反侵畧宣言中，必須附以軍事合作的條文；三則曰：須包括遠東方面蘇聯的安全。彷彿就要和一般陣線論者的幻想一樣，世界上鮮明地分成侵略陣線與反侵畧陣線的二大壁壘，而蘇聯執其牛耳。殊不知蘇聯如此神氣十足，正中了張伯倫達拉第的大忌，英法的第一個反響，就是拒絕召集所謂國際會議。結果弄到不特英法拒絕，就是蘇聯宣稱要「立刻在羅京召集會議」的羅馬尼亞也不贊成，這但看羅國并未向蘇聯請求援助」的聲明，以及德羅商約的突然簽字，就可以知道。至於希望與英法訂立軍事互助協約，保障其本國在遠東的安全，這尤其是蘇聯久縈夢寐的自衛計劃，於此也可以窺見蘇聯沒有扶助弱小的決心與勇氣，總是想把責任推諉到別人的身上。但是這種用心，是不能蒙蔽英法外交當局的眼目的。

最近美總統羅斯福建議保障歐洲和平，引起了全世界的注意，於是陣線論者又乘機替蘇聯吹噓，說美國與蘇聯乃是國際和平的二大柱石，雖然把柱石給美國分了一半，未免割愛，但是現在英法對於羅斯福的建議，已經立即表示完全接納了，回憶前次蘇聯保障和平的建議，各國的反應如何。羅斯福的建議，其效果雖未可知，然彼此一加比較，在國際的反應上面，已不難看出到底誰配說和平的柱石了。年來國際上每有事故，蘇聯總是想乘機出出風頭，而結果終不免碰壁，這雖說是各國不願隨便引蘇聯爲知己所使然，但也恰好反映出第三國際實在沒有維持世界和平的決心與力量，並且相反的，處處陰謀搗亂，希圖混水摸魚，這樣，她的信用便逐漸消失了。現在波蘭但澤與走廊問題，以及地中海的形勢，其嚴重性都有加無已，然而歐洲的國際和平會議，何日可以開成，還是茫無把握，徵論遠東！至於等待反侵畧集團的組成，甚至等待蘇聯挺身而出，砥柱中流，而天下事便可大定，這都是昧於時勢之談，不切事實的。

汪精衛先生最近重要論文　舉一個例　出版

汪先生於三月廿七日繼艷電後，發出重要論文『舉一個例』，本報已於四月一日將全文刊載，茲爲應國人之要求起見，特印成單行本，以便讀者，而廣傳播。

每册定價二仙　發行處：本報營業部

「汪精衛先生重要聲明」出版

汪先生致中央黨電重要建議及致中常會國防最高會議書，又汪先生最近重要論文「舉一個例」，均由本社先後印成單行本發行，現本社再印行「汪精衛先生重要聲明（附覆華僑某君書）」單行本，經已出版。

每册定價二仙　發行處：本社營業部

南華日報社叢書之四

續戰和問題之討論

已出版了　購閱從速

（一）（二）（三）（四）（五）（六）（七）（八）（九）（十）（十一）（十二）（十三）（十四）

本報論評集第二輯要目

答問的幾點解釋
和議與統一
國民黨切勿自暴自棄
評五中全會宣言
和議的時機與和議的運用
結束中日戰爭與常識
和議的可能性
一個總檢討
勤搖之害
論寧可亡國不可丟臉
五中全會陳詞
中央將接納和平議乎
外交當局的和平談話

颯弦　流沙　流沙　流沙　沈觀　君泰　流沙　豪　君泰　流沙　若　仲丹

每冊定價五仙　本報營業部發行

樊仲雲主編

國際週報

第五十期出版

要目

保加利亞與希臘（圖解）……樊仲雲
歐洲大戰會爆發嗎？……連士升
從英國關係推測歐洲的前途……龍大均
美國修正中立法問題……士升節譯
說美國的中立法
歐洲的危險地帶……曉明
一九三一年至一九三八年的日蘇關係（三續）……皮森
吉布提問題（問題解釋）……星粲
吃大陸的人們……東興太郎
各國雜誌論文摘要

斯太林論民主國家……英國曼徹斯特導報
日本的勝利難……美國紐約時報
日本天皇制止軍部活動……香港南華早報
各國經濟恐慌概觀……蘇聯世界政治與世界經濟
日本天皇雜談（續完）……根寒
一週大事……金辛
意併阿爾巴尼亞
張伯倫進行防戰工作
國際漫畫

每冊五分（區壽籍譯莊編輯）
國際出版社發行
皇后大道中華人行七樓806

先先香口糖

美國出品

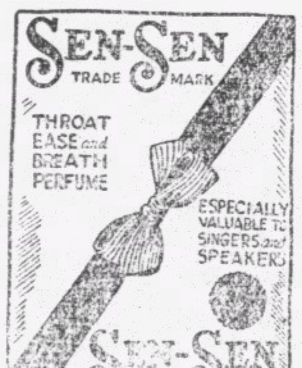

適口：此糖用上等香料配製不寒不燥香甜可口
功用：提神醒腦清潔牙齒止渴生津辟除口氣時時含之有裨衛生
價廉：紙包裝每包一毫可供數十人之用

先先香口糖三大特點

各大公司藥房糖果店均有發售

英使昨晨訪王外長

重慶舉行重要會議

胡大使訪美總統商遠東時局問題

平沼近衞重要談話交換外交意見

(海通社廿日重慶電)駐華英大使卡爾昨晚乘機飛返此間、一般相信英使在此數日間將與國民政府各政要舉行多次重要會議、查卡爾日前在滬曾與駐日大使克萊琪晤、當時外間報紙紛傳謂英使有進行調協中日戰事之可能云、

(中央社廿日重慶電)英大使卡爾抵渝後、廿日晨十時赴外交官邸拜會王外長、談十餘分鐘即興辭、

(中央社十九日重慶電)東京訊、日本平沼首相十九日上午十一時樞密院定例正式會議散會後、在別室與近衞會見、作重要談話、約歷卅分鐘、蓋繼續三月廿九日首相兩相會談、就邇來之歐洲情勢之日本外交措置作意見之交換、

(中央社廿日華盛頓電)中國駐美大使胡適、昨晨往訪羅斯福總統、衆信雙方係談及遠東之一般局勢云、

(路透社十九日華盛頓電)中國大使胡適今晨謁羅斯福總統、其後胡大使語人云、渠與羅斯福總統所談者係關於遠東時局問題、

(路透社十九日倫敦電)中國大使郭泰祺、今日在英國及北美聚餐會演說、謂羅斯福總統之和平呼籲、對亞洲亦同樣關切、余甚以爲慰、中國年來爲擁護民主政治及國際道義而掙扎、使東方之侵略者忙於應付云、

羅斯福否認將向日呼籲和平

(中央社廿日華盛頓電)美有關方面今日否認日方所傳總統將向日本提出和平聲請之訊、據稱、東京所傳之此項消息、就吾人所知者、毫無事實之根據云、

(中央社廿日重慶電)東京外訊、日外務省發言人稱、朝日新聞所傳美總統羅斯福或將以私人名義致牒日政府事、實屬不確云、

(中央社廿日香港電)昨有以美國總統羅斯福對歐洲之和平呼籲、叩詢孔院長意見者、孔院長特發表其感想如次、「羅斯福總統致德國元首及義國首相之牒文、可謂近代國際關係中最重要之文獻、羅總統高瞻遠矚、爲全人類呼籲和平、在歐洲局勢最危急之際、邀請各國負責當局、保證不侵犯他國、以爲討論弭兵及經濟問題之張本、其用意之光明磊落、其魄力之偉大雄厚、實與美國人民最高之理想、若合符節、凡愛好和平者、莫不感佩、中國因日本之武力侵略、而從事抗戰、已將二載、其影響所及、寧獨中國一隅、世界各處、莫不蒙其不利、而與中國關係最密之國、受害尤深、在日本侵略未已之時、不幸而歐戰爆發、則東半球遍處烽火、勢成燎原、其爲禍之烈、概可想見、所謂和平之不可分者、即在于此、今日全世界各國苟能同持相互爲羅總統所提議之保證、則人類當可重睹曙光、我人深望羅總統偉大之計劃、能告成功、俾爲奠定全世界和平之基礎、

(路透社廿日重慶電)英大使卡爾已抵重慶、各報均著論對英大使有所激勵、

綏西我軍進逼包東

黃河北岸展開激戰

(本報廿日上海電)外息、綏西黃河南岸薩縣一帶我軍大舉渡河北出、向包頭東部平綏綫猛進、牽制包頭□軍西犯計劃、刻□我在黃河北岸三角洲一帶展開激烈血戰中、

(中央社十九日五原電)昨晨□騎兵三百餘、汽車七八輛、山砲二門、由薩縣開到城東南四十里之南四頃地、企圖阻止我渡河部隊、于午刻在該地經我軍迎頭痛擊、激戰至晚、□不支狼狽向縣城方面潰竄、我某部正跟踪追擊中、

(中央社十九日五原電)綏包□日來積極構築防禦工事、並在城外架設鐵絲網、大同張□垣□防務空虛、晝夜數驚、

(中央社廿日興集電)綏西我軍日前分路出擊、□威脅、十一日以騎兵七八百、裝甲汽車百餘輛、沿安固大道西犯、企圖牽制我軍兵力、十三日午在安北附近與我某某兩部遭遇、激戰數小時、□不支、回竄台梁、

(民革社廿日河曲電)綏西我軍於十一晨由包頭以東渡過黃河北岸、在大成西五盛公車站附近、破壞綏北間交通、□午後三許、由揚萬才地竄來□騎四五百名、當發生激戰、晚我另一部復渡河增援、繞襲□後、□傷亡甚衆、十二日、□犯予渡口、□砲兵亦助戰、仍在對峙中、

(民革社廿日河曲電)綏西黃河以北我各部自月八日起、即開始出動、向包頭固陽方面挺進、□威脅、於十一日以步騎七八百、裝甲車百餘輛、沿固陽安北之大物西犯、並以飛機掩護、十一午、安北附近發生遭遇戰、官兵奮勇與□血戰三許、斃□二百餘、擊毀□裝甲車廿餘輛、□不支、於十三晚潰竄台梁附近、我正分頭追擊中、

豫東□軍西犯中牟

被我擊潰回竄開封

(美聯社廿日北平電)日方發言人稱、日軍於昨日再佔中牟、從前佔據中牟時、亦不見有華軍、橫過黃河、黃河潰堤、故日軍引退、而該地亦成爲無人之境矣、

(中央社廿日洛陽電)十八日午、汴□千餘人、向我中牟進犯、我□戰、晚十一時、我殺□百餘名、殘餘循原路竄開封、現中牟附近已無□踪、

(中央社廿日洛陽電)開封□實施戒嚴、城門緊閉、僅南門開放、准人通行、對百姓出入、檢查極嚴、因汴垣等于無形封閉、致城內物價高漲、每袋麵粉數日來竟漲五元、□鈔、僞鈔、價格大跌、對折尚可勉强使用、我法幣又暢行異常、

平西我軍圍門頭溝

平漢路交通仍中斷

(中央社廿日重慶電)自華北傳來之消息稱、北平西方之門頭溝、已被華軍包圍、日軍之損失甚重、該地僞軍一部已實行反正云云、

(中央社十九日重慶電)津訊、津東南城角□軍偵崗兵一名、於十九日晨被殺、壹時□方宣佈戒嚴、舉行大搜查、但刺客卒從容逸去、又十八日晚九時許、津南槍砲甚密、據查係僞警所被襲擊、僞警數名受傷、□軍趕到後復有衝突、至晚十一時許槍聲始停、□僞因此極感恐慌、全市已加緊戒備云、

(中央社十九日重慶電)津訊、平漢路交通仍中斷、我軍現在石家庄新鄉等地與□軍發生激戰云、

崑山有激戰

滬蘇間

(中央社廿日重慶電)滬訊、盤據崑山之□、悉爲後備隊、平日深居簡出、十八日得漢奸王某報告、謂我游擊隊有進襲崑山之說、□聞訊後、下令戒嚴、如是三日、未有動靜、□認係王謊報、予以嚴懲、而戒備亦懈、我軍遂以迅雷不及掩耳之手段、向西門猛襲、□倉皇應戰、我誘□某村、一聲令下、伏兵齊起、三面包圍猛攻、血戰三小時、□傷亡殆盡、僅少數漏網遁去云、

國府褒揚吳梅

倚聲文學多所闡發 有功道苑足軼前賢

(中央社廿日重慶電)國民政府廿日明令褒揚故中央大學教授吳梅、其原令云、國立中央大學教授吳梅、持躬耿介、志高行潔、早歲即精研音律、得其奧、時以革命思想、寓于文字、播爲聲樂、嗣膺各大學教席、著文不輟、于倚聲文學、多所闡發、匪獨有功道苑、抑且足軼前賢、茲聞溘逝、悼惜殊深、應予明令褒揚、並特給卹金三千元、以彰宿學、而勵來茲、此令、

晉境全線激戰

在糾纏狀態下 雙方形勢無大變化

(本報二十日上海電)晉境戰事續漸擴展全線、各地戰況以晉中西境中陽離石一帶最爲劇烈、我軍由賀家灣發動、不斷向離石金羅鎮猛攻、□圖完成西北公路亦不斷由中陽大舉增援、現雙方劇戰仍在激烈進行中、□交通線已在控制下、大部予以破壞、晉南三角地帶、大戰仍繼續開展、安邑東南張店附近賸條王□仍陷我圍攻中、安張間交通已被切斷、又安邑南之從善村張村等及解縣南之廿里嶺一帶亦展開極劇之攻守戰、安邑北我軍亦穩步推進、安邑在我包圍中、汾河東西兩岸曲沃新絳汾河一帶、亦不時發生戰事、惟無大接觸、聞喜東南方面戰情頗劇、我克復數重要據點、中條山脈南部平陸城、帶均在我控制已無戰事、晉中戰事、□由介休平遙兩路東犯沁源王陶鎮一帶有劇戰、晉東和順方面、戰事沉寂、臨汾東部安澤浮山附近戰況又趨激烈、我與□井上部劇戰、汾西黑龍關□ 關東竄土門一帶、沿途遭我截擊、□頗受損失、建山塔一帶陣地重歸我掌握、晉西北方面□三路分犯偏關、嵐及靜樂迤南均告不逞、犯嵐□已向五寨回竄、靜樂方面我軍已迫近城郊、現向康家會以東□陣地猛攻中、綜觀晉全境戰、均在糾纏狀態下繼續進行、雙方形勢無大變化、

(中央社廿日洛陽電)豫北我軍近對破壞□鐵道與公路、甚爲奏效、安陽南湯縣北之交通、被我破壞多處、并炸毀□鐵甲車二輛棚車數輛、砲車一輛、炸斃□四十餘、十六日晨我軍襲擊林縣以東科泉磊口之□、被我擊斃五十餘、殘□向水冶潰竄、我正追擊中、

漢僞市府昨晨成立

(路透社廿日漢口電)僞武漢市府、今晨十一時宣布成立、僞市長爲張景福、同時行就職禮、會場門禁甚嚴、不許外國人參加、僞市府一帶特別戒備、觀禮之賓客亦受檢查始准入門、今日又舉行市民巡遊、沿途懸結日僞旗、但今日天雨甚盛、異常掃慶、其後僞市長大宴賓客一千五百人、

、向忻代兩縣挺進之我軍、沿途破壞公路鐵路甚多、黃羚關□五六百、被我壓迫竄往太谷、故城鎮增□千餘、趕築工事、我已派隊將□包圍、

(中央社十九日潼關電)□騎兵隊長木三郎、在安運之役被我擊斃屍首在運城北上段村焚化、再□因我軍分路圍攻運城、□受創過鉅、將上段村民房大部焚毀、并□□村民百卅餘、

晉省一週戰況

(中央社十九日興集電)近一週來晉省戰事以中陽離石一帶較爲劇烈、尤以大武金羅鎮等處爲甚、激戰達數晝夜、離石中陽城關曾一度被我佔領、將□碉堡澈底破壞、□損失最大、已稍斂跡、固守各據點、不敢妄動、晉西北朔縣平魯神池一帶□軍近一週來亦頗活動、平魯曾由大同調來□軍千餘、會合朔縣□軍再度西犯、清水河□軍千餘、趁勢進犯偏關、神池□軍分路襲五寨、并圖侵據嵐、經我各路奮勇截擊、□終未得逞、僅神池□軍一度侵入五寨、旋即被我擊潰、復竄神池、太原、榆次、祁縣、平遙、介休一帶□軍、企圖向東南活動、我已嚴密監視中、由平遙介休靈石犯沁源之□、前後五六千、在王和鎮王陶一帶曾有劇戰、現仍在該線相持中、臨汾東西兩側如浮山安澤、以及黑龍關土門一帶、近一週無大接觸、僅黑龍關□軍一部東竄土門、沿途被我截擊、損失數十人、晉南方面、聞喜東南之楊社坡、崔家河、郭牛堡、先後被我克復、香山庄一度亦被我佔領、安邑東南之張店及解縣以南之廿里嶺、曾數度被我圍攻、□頗受損失、我軍一部并挺進虞鄉清華鎮、斷□聯絡、絳縣方面、已切斷□横嶺關之後路、使□呼應不靈、故晉南戰局我順利進展中、

我軍控制中離

(中央社十九日興集電)中離一帶之□、連日被我猛襲、死傷甚重、現固守各據點、時以砲火向各處盲目轟擊、不敢大膽掩護修路、我軍刻分若干隊四處搜索、十五日晨在離山一帶復與□遭遇、我以分進合擊之姿態、將□全部擊潰、□於十五日午派大隊進犯、藉其砲火之掩護、犯我邢家山陣地、我軍沉着應戰、拉鋸肉搏、至幾經奮鬥、卒將□軍擊潰、至晚□數十名由金羅鎮向中陽逃竄、被我截擊、格殺大半、中陽□一部應援亦被我擊退、現中離一帶已爲我軍控制、□企圖完成西北公路網顯已失敗、

新絳我軍獲勝

(中央社十九日興集電)稷山新絳汾城一帶戰事近兩日頗爲順利、十七日夜我某部圍襲楊趙村之□(在稷山東)、一部在村北佯攻、一部直衝村內、發生劇烈巷戰、□不支向南潰竄、經我截擊、損失甚重、我克復該村後、即沿稷山新絳公路向東搜擊、沿途破壞公路電線數十處、新絳□屢圖出城掩護修路、均被我擊退、汾城□軍十五日晚遭我猛烈攻擊、終未敢應戰、□人疲憊、由此可見、

蘇北我軍展開總反攻

(中央社廿日重慶電)據接蘇北方面軍息、蘇北我軍展開總反攻、士氣旺盛、在宿遷沭韓各縣與□不斷作戰、我反攻兩淮部隊、迭次攻城、已於十四日將兩淮間之戒關克復、如臯海門揚州邵伯等處我亦大舉反攻、現蘇北整個戰局、我已轉入主動地位、

粵北路無大接觸

增城西北戰況極烈

官窰馮涌一帶□我拉鋸戰中

□機狂炸博羅死傷平民數十

(本報廿日澳門電)(外息)粵北路自新街附近一役劇戰後、已無大戰、東路我軍僅和睦墟一帶有小接觸、旋在派潭城與□激戰後、增城後□我主力集結增城西北高地、現□我大嶺附近一帶、戰事極劇、

(路透社廿日上海電)今日據華人消息、華軍反攻廣州、續有勝利、廣州市之近郊一帶已有戰事、廣州日人已相率離境云、但此項消息迄未得外人方面證實、外人亦不甚置信之、又另一報告引述廣州某觀察家之意見、謂華軍克復廣州僅係時間問題云、今日此又接得其他各地之華軍勝利消息、但據中立方面之報告、謂軍事局面大致無重要變化、

(中央社廿日翁源電)十八日下午四時、□機九架、狂炸博羅、投彈二十餘枚、死傷七十餘人、毀民房數十、

(中央社廿日翁源電)十九日晨八時、□千餘由從化神崗竄抵街口、和睦墟、鳳院、朱山一帶、我分途截擊、激戰午、□向太平場敗退、是役斃□數十、

(中央社廿日翁源電)南海三水方面我軍、協同當地團隊、連日在官窰馮涌一帶、與□成拉鋸戰、十九日晨我猛向馮涌□軍襲擊、□據葫蘆岡頑抗、激戰一晝夜、廿四日晨佔領象岡、迫近馮涌、現正在將□圍攻中、

(中央社廿日翁源電)十七日進擾派潭之□千餘、與我激戰、十八日、我誘□某地區攻、□一部中計被殲、殘餘向南潰竄、是役傷斃□百餘、

贛北我軍反攻高安

奉新迤西我軍挺進

(海通社廿日重慶電)據前方報告、贛省方面昨日華軍大舉反攻爭奪高安已獲勝利、又南昌現被華軍完全包圍云、

(中央社廿日浮梁電)十九日晨九時、磨盤山之□百餘、騎兵二十餘、向我蜈蚣尖肆擾擄去民衆十八名、嗣經我派隊堵擊、□不支逸去、我當奪回被擄民衆六人、

(中央社廿日桂林電)十八日深夜□向我魚浪峰、大寨、蓮花峰等處增□約一旅團、以陸空聯合並大砲卅餘門、猛烈進犯、其他各地亦有接觸、迭經肉搏、斃□不下五百餘名、但以衆寡懸殊、砲火猛烈、魚浪峰、大寨、蓮花峰等地、相繼失陷、

(中央社廿日樟樹電)奉新西十餘里之車坪、有□三四百名盤據、十八日晚我軍派隊向□圍攻、激夜激戰、斃□百餘、□獲防毒面具彈藥及其他文件甚多、我軍乘勝續向奉新挺進、

滬僞稅務處長被狙重傷

日人亦被擊傷勢極危

(本報二十日上海電)僞警局總務主任王憲民前午在法界被狙後、滬公共租界昨日又發生兩狙殺案、僞稅務處長楊其觀昨晨五時十五分在滬公共租界西區愚園路私宅、突遭刺客數人闖入狙擊、楊受傷甚重、刺客逃逸、又昨晚八時公共租界好萊塢花園大賭場有日人一名被擊重傷、當車送醫院救治、情勢極危、槍手無從弋獲、

(中央社廿日重慶電)滬訊、十九日深夜、零時半、滬西愚園路一號屋內、發生一鋤奸血案、被刺者名楊其觀、年五十、粵人、現任南京僞組織稅務處長、行刺者破窗而入、直至三樓楊之臥室、用利刃向楊猛戳、計頭手等部均受重傷、行刺者于達到目的後、安然逸去、楊家屬得悉、即報告日方、車送福民醫院救治、聞傷勢甚重、性命甚危云、

華北僞幣又趨暴跌

(美聯社廿日北平電)前數日僞聯合準備銀行僞幣價值、忽然減低、其故在於諸傳日人擬於五月中旬將元值貶低所致、昨日每元價值較前折減百分之十八、而今日與國幣之比例則爲百分之二十五、今日英輪船公司以僞聯合準備銀行紙幣支付比較國幣要多給百分之廿五、

桂省府制定施政計劃

(中央社廿日桂林電)桂省府頃制定廿八年度施政計劃綱要、其特別着重者爲一、多方促進地方自治、深植憲政基礎、二、盡力擴大生產、達成戰時自給、三、加緊民團各種訓練、充實自衛效能、政治方面、則爲完成地方自治條件、提高行政效率、改進財務行政、並確定戰時財政計劃、提高民衆抗戰能力、經濟方面、確定經濟政策、嚴密經濟組織、振興各種產業、文化方面爲健全各基礎學校、普及成人教育、改進中等教育、

西康未開發的處女地

第一、這是一個不易爲外力所能侵犯的國防區域、他在□人空襲的半徑範圍以外、北面有大渡河、南有金沙江、東有大涼山的台層地帶、西有鴉籠江和重疊的萬山、這些乃造成了唯一的安全的條件、

第二、礦產多、瀘沽的磁鐵、爲國內僅有的大儲量、會理的銅爲東川銅盡後之唯一理想地、白里海的煙煤、天寶山的鉛、鹽源的鹽、產油的褐炭等候發掘、……還有許多「空白地帶」在一定還有些新發現、

第三、糧食可以自給、爲開發一大條件、過去一元八角曾買過大米十六兩秤 百四十斤、可謂賤如土、有時餵馬、有時焚燒、現在雖然價格較貴、但和雅安比來、相差仍約一倍、西康的糧食不足、全要依賴寗屬產米接洽、瞻望全國的安全地帶、我們不能再找出比寗屬一帶再優越的地方、自然、交通的困難使開發感到困難、但是沒有這些困難、寗屬也決不能留到在現在成爲抗戰資源的生產地、中央決在西昌成立行轅後、首先注意交通的改進、這正是談開發的先決問題、

五、計劃中的開發

西昌行轅的正式成立、表示有中央開發邊疆的決心、張篤倫主任赴任以後、記者遇到西康建設廳葉秀峯廳長、問他「中央」與「地方」協力開發的具體辦法、於是他便簡單地說明了原則、即「重工業歸中央、輕工業及農業歸地方」、

行轅主任張篤倫到了康境、和劉文輝主席也有了初步籌商、軍事當局與省方的初步的辦法大致是這樣、「對於越嶲瀘沽的鐵、安順場的銅、會理毛姑塲的鐵、由中央作大規模的經營、其次爲鹽裏的砂金、會理的山金、海棠吊紅崖的銅、挖補塘的泥炭、土沙子的瓷土、一碗水的鉾砂、小官河的褐炭、二道河的黃鐵、及寗屬的製革、豬毛、麵粉、製燭、酒精、油燭、皆由地方開發利用、以供抗戰建國的需要」、具體的實現辦法正在各方擬議中、

第二期抗戰的勝利的焦點、是在建立起我們反攻的力量、只有我們自己有了重工業才可「打退□人」、才可「民族復興」、我們不禁聯想談開發寗屬、只有政府應有一個建設基本民族企業的整個計劃、必需要決定基本經濟政策、樹立計劃系統、實行經濟統制、才可把「計劃」變爲「事實」、不致走上空談的路、

入康途中、旅客極多、不能自已、希望抗戰勝利以後、這裏不再是「未曾開發的處女地」、而是「一個國防重工業區」、(四月八日雅安寄)(完)

英國考慮邀請中國參加新集體安全制

郭大使會英外相時有所商談

英美聞人稱本年歐洲無戰爭

郭泰祺大使十九日會晤英外相哈里法克斯、曾商談新集體安全制度擴展遠東之可能性問題、英政府願加以考慮、據倫敦「每日快報」主人及紐約「世界電報」總編輯稱、歐洲在本年內必無戰爭、料當有裨于中日戰事之早日結束、

英蘇談判仍因雙方意見未能一致、故尚未有成就、惟英法當局已通告蘇聯、願締三國軍事同盟、史丹林召駐英法德三大使及駐土公使返國、昨已抵莫斯科、此爲蘇聯外交新活動、

英土談判已久、現已簽訂協定、其宗旨屬軍事互助性質、惟併非並攻擊任何他國者、此外保加利亞亦有參加巴爾幹公約之消息、

昨日爲德元首希德勒之壽辰、德全國舉行熱烈慶祝、德義兩國則乘機在柏林作外交上活動、甚或有吸引中歐及東南歐諸國參加談判、而德羅外長談話、已成立妥協、羅國將不參加任何反德協約、

義匈在羅馬舉行談話、盛傳義匈南三國將成立軍事同盟、此與英土協定及希土協定遙遙相對、

（中央社十九日倫敦電）據訊、昨日下午英外相哈里法克斯、與中國駐英大使郭泰祺在外部會談時、曾論及將反侵略之陣線擴大至於遠東方面之可能性問題、聞此項問題、昨日尚係第一次談起、未幾、英國會方面亦有提及擴大反侵略陣線事、工黨議員韓德森今日在下院詢問張伯倫首相稱、英政府是否曾考慮使中國及其他遠東國家與其他國家聯絡、以反抗侵略之可能性問題、今日韓德森接見記者時稱、渠在下院向首相發問之動機、係反共軸心之一角、原在遠東、故新的集體安全制度、應須將遠東包括在內、此間外交界認爲目前英法二國與蘇聯之會談 如能視爲建立反侵略陣線之第二階段、則將來擴大陣線、使中國亦能加入時、即可視爲建立反侵略陣線已進入第三階段、一般雖認爲英國不致向正與侵略者抗戰之中國提出保證、然而美政府之突然下令艦隊駛近太平洋、實爲頗服制侵略者在東半球有所策動之有關表示云、

（海通社二十日倫敦電）英首相張伯倫、昨日在下議院對某議員質問、英是否準備與外國互相保證、而此等國家是否包括德國、以免互相採用包圍對方政策、若謂英國與外國之談判現正進行、但德將不包圍英國、又謂英國將請中國及其他遠東國家加入反侵畧陣線一事大有可能云、

（士蔑西報十二日敦倫電）倫敦每日快郵主人理皮魏伯羅克勛爵頃稱、本年內歐洲決無戰爭、

紐約『世界電報』總編輯兼著名荷活出版社總經理荷活氏稱、就予個人意見而論、本年歐洲決無戰事、但予之意見、在二十四小時內或有變更、荷活氏周遊歐洲各國國都頃方完畢、曾將其意見以試輿論、並徵及各國領袖之意見、

本報編者註、本報前日（十九日）所發表之社論、題爲『歐洲會有大戰嗎』、亦決言『至少本年內歐洲是不會發生大戰』讀者可以參看、

（美聯社十九日倫敦電）今日張伯倫對下院答覆稱、英國願意考慮反侵畧陣綫、包括遠東在內、

英蘇意見未盡一致

（中央社十九日倫敦電）英工黨議員韓德森、昨在下院詢問張伯倫首相、英政府是否攷慮擴大反侵畧陣綫及於遠東之可能性問題、首相答稱然、此間一般人士認爲蘇聯如能先與英法訂立軍事同盟、則各國或能向中國提出保證、雖英政府是否願意對遠東方面採取行動亦屬疑問、因張伯倫政府固不願將軍隊派遣至遠東、以免日方認英方有挑釁之行動、況即在目前之英蘇會談、尚有分歧之處、英方之主張係欲蘇聯能片面的援助羅馬尼亞與波蘭二國、而蘇聯之所期望者、則爲英國能發表聲明、願與蘇聯訂立同盟、蘇聯外交界認爲英國苟未能做到此點、則蘇聯將來與德國發生戰爭時、恐有未能得到英方之援助合作之虞云、

（廿日上海電）據外交界消息、英法與蘇聯間之談判、尚未完全成功、其中必係尚有困難之點、蘇聯或者曾向英法提議一互相交換保證計劃、蘇聯願協助歐洲民主反抗侵畧、同時又要英法援助蘇聯反抗日本之侵畧蘇聯遠東邊界云、

（海通社廿日倫敦電）英外相哈里法斯、昨日下午在上議院演講英外交政策之目的、謂英國現與各國進行談判及保證一部份國家領土及主權完整之目的、並無侵畧之野心、英政府之永遠目的、在求維持世界和平、保護英國民衆之生命財產、及英國在外國之利益、暫時則在求設立一廣濶之陣線、應付侵略、以維持國際上現時局面、哈外相更否認英之政策爲亡羊補牢、又謂、英蘇談判現正進行、可望得圓滿結果、而談判問題中或將包括太平洋問題、哈氏最後望英蘇兩國得成立協定云、

（美聯社十九日巴黎電）傳聞英法兩國通告蘇聯、表示願意締結三國軍事互助云、

英願與德成立諒解

（中央社廿日倫敦電）英外相哈里法克斯昨在上院稱、英國準備參加美總統所建議之國際經濟會議、外相表示英國願與德國成立共同之諒解、並謂英政府致力於此點 凡有成功之希望並能得到彼方之反應者、則英政府決努力爲之、惟此項反應必爲相互之性質、外相聲明英駐德大使漢德森（現在英國）一俟準備就緒、即可返德復職、外相更暗示集體安全制度之會談有擴大及於遠東之可能、據稱英蘇會談目前僅係討論歐局、惟本人並非表示其談論之範圍即不能再爲擴大云、

（海通社二十日倫敦電）英外相哈里法克斯在上議院、辯論會席上稱、英駐德大使韓德森、一俟假期結束即返德國云、

（海通社廿日倫敦電）星期四日午、此間有權威方面宣稱、駐柏林英使肯德森將于本月杪或下月初赴柏林返任、蓋此項消息、經外相哈理佛斯昨日在上議院公佈、可以證實、因肯氏經已離開柏林、未有宣佈定期返任、故外間遂有誤會云、

蘇聯外交有新舉動

（路透社廿日倫敦電）據此間各報消息、蘇聯政府在外交上將有新舉動、新聞紀事報載、史太林巳召駐巴黎柏林倫敦等地之蘇大使、及駐土耳其蘇公使回國、此四外交官、今日可抵莫斯科、向蘇政府調陳、關於蘇聯參加歐西反侵略陣線之意見、駐柏林巴黎兩蘇大使當回國時、途經波蘭、曾與駐波蘭之蘇代辦會面、蘇代辦必係向彼等報告波蘭對波合作態、以抵抗侵畧、但英法兩國必須助蘇聯以防日本侵畧蘇領土、蘇聯外交委員長李維諾夫、最近曾詢問波羅的海諸國之外交當局、謂波羅的海諸國爲彼侵畧、是否願接納蘇聯之援助、又據多數觀察家之意見、謂歐洲現勢、姑無論因蘇聯之有新舉動而生何變化、英法兩國之外交活動確有進展云、

美艦調太平洋裏因

（中央社十九日華盛頓電）羅斯福總統日前突然下令艦隊、駛返太平洋、足以說明總統已完全認清目前之國際局勢、幷知世界距離戰爭爆發期之遠近、惟總統此舉、則非外人所知悉、據訊、此次命令、係總統個人發出者、事前即海軍將領人員亦不知悉、此間接到若干非正式之證據、謂政府下令艦隊駛返太平洋、不外二種意義、一即爲預料日本將有所異動、乃將艦隊調回太平洋、以防萬一、一即爲英美之短期協定、規定在世界局面發生變之態況下、可由英美三國互相調遣、彼此互助、有以致之、

（美聯社廿日東京電）今日海軍發言人稱、美國艦隊之向太平洋移動、日本視之、不足介意、蓋此種動作、不過復回其原處駐防而已、又稱日海軍不擬利用斯巴力特來島以增强防綫力量、蓋此羣島在軍畧上之價值甚微、故列强任事前不注意向之發展、

各國外交活動忙碌

義相演說答羅斯福

德義藉賀希特勒壽辰開談判

傳意匈南三國將訂軍事同盟

（美聯社十九日羅馬電）答覆美總統羅斯福之建議、墨索里尼演說稱、意德兩國向和平目標進行工作、我們不是略別人、我們只要得到和平、俾能安心工作而已、羅斯福之建議、有不公平之處、無論如何、我們不要記着憂樂閒談的新聞運動、或可像救一般的韓議云、

（路透社二十日倫敦電）各國外交家甚少有如今日之忙碌者、全世界各國現正聽候希特勒之如何答覆羅斯福總統、而同時各國外交當局分三個範圍而活動、㈠英法兩國與蘇聯土耳其波蘭及巴爾幹半島諸國接洽、據稱接洽進行良好、㈡德意兩國當局藉慶賀希特勒壽辰之會在柏林談判、且吸引中歐洲及東南歐諸國參加、㈢意國單獨活動、此例如匈牙利總理到羅馬與意當局會談、南斯拉夫政府則在南國首都與意代表會談、此兩項談判、俱正引起各方之注意、又聞墨索里尼將于今夜發表廣播演說、以回答美總統之和平呼籲電、

（海通社廿日倫敦電）此間報紙多仍繼續預測希特勒于本月廿八日在德國會發表之演說詞、並謂據法政界之意見、希氏將提出反要求包括索還殖民地問題、又據靈通方面意見、現在進行之談判、料無若何重要決定、但對于在柏林舉行之德羅會商、在羅馬之意匈談話、甚爲注意、各報之政治通訊員、認將來意外長與南外長在威尼斯會談頗關重要 可作爲德意軸心外交又得大勝利、意南兩國將有成立協定、或更聯合匈牙利締結三國軍事同盟云、

（中央社十九日羅馬電）據法西斯方面訊、義相墨索里尼擬將羅斯福總統之電文置之不理、而由德元首希特勒一人出面答覆、據稱墨氏對於美總統電文之內容及其措辭表示厭惡之意、又傳希特勒曾通知墨氏稱、德國國會開會時、彼即將發表演說、答覆美總統云、

英駐義使訪義外相

（海通社廿日羅馬電）英駐意大使貝斯、於昨日過訪意外相齊亞諾、聞貝氏此行、並非由英政府訓令、乃欲與齊氏討論各種問題 至於外間所傳、謂貝氏不日返國、故向齊氏作別、則更屬無稽云、

（海通社二十日柏林電）戈林將軍于昨日下午接見羅馬尼亞外長加芬科、討論德羅之經濟問題、歷一小時之久、加氏于未訪戈林前、在德外長里賓德羅普之私邸與里氏同用午膳云、

日駐意使會晤意相

（美聯社廿日巴黎電）人道報載稱、墨索里尼與日駐意大使會談之結果、及德意兩國之堅決主張、故日本擬派遣戰艦三十二艘、內分魚艇十二艘、水雷驅逐艦六艦、潛水艇十二艘、巡洋艦二艘、前赴地中海、預定五月十五日到達該處云、

義匈談話與南有關

（中央社廿日倫敦電）外相哈立法克斯昨在上院舉行外交辯論時、聲明英國之政策爲維持世界之和平、及保護國外英僑之個人財産及其合法利益云云

、目前羅馬已爲各國注意之中心點、因義匈二國已在羅馬舉行會談、此項會談傳與南斯拉夫有關云、

德羅外長秘密長談

（海通社十八日柏林電）羅外長加芬科抵德後、曾得希特勒予以接見、昨日下午往訪德外長里賓特羅甫、作長時間談話、但于其內容未有官方公佈、聞有關德羅兩國各項問題、經已達至妥協之可能、又據靈通界稱、加芬科曾向德聲明、謂羅國將不參加包圍德國之政策、或有將英國之保證、改爲互相援助協定、或將波羅之保守協定用以防範蘇聯侵畧者、或爲兩國軍事同盟云、又羅外長曾表示、務使羅國運用其本國權力得達到與德國進行經濟協定成功云、

墨索里尼發表廣播

（路透社廿日羅馬電）墨索里尼今日發表廣播演說、爲羅馬之一九四二年博覽會預祝成功、據謂今日意國開始人民大動員、余奉勸意國邊界外之人民勿驚慌、因此係工人動員而非軍隊動員有許多國家已接受意國之邀約參加羅馬博覽會、由此可以證明彼等所持之和平觀念與意人相同、德意軸心之政策、只係和平合作而已、但凡一會議愈多人參加、則愈難成功、意國之標語、只係和平與正義、羅馬一九四二年博覽會之建築物規模之大、將等於聖比德大教堂、及羅馬大戲場云、

西當局向英國闢謠

絕無佔坦吉爾之意

英兵兩營駐直布羅陀

美指派駐西班牙大使

（路透社十九日倫敦電）據西班牙新聞社消息、坦吉爾西國當局照會該處之英領事、謂西國軍隊絕無佔據任何一地之意、西當局歡迎外國記者到西屬摩洛哥視察云、（按近傳西班牙擬收回英屬直布羅陀、而坦吉爾亦在收回之列、故坦吉爾當局有此闢謠照會、）

邱吉爾將入閣訊

（中央社廿日倫敦電）據訊英內閣已決定改組、保守黨右派領袖邱吉爾有入閣可能、又據可靠方面訊、內閣已決定設立供應部、

（路透社十九日倫敦電）英外相哈里法斯今日在上議院答覆某議員之質問稱、關於英國商業輪船在戰時被襲擊之危險、英政府已注意及之、關于西班牙軍隊調動之謠言、其實大部係因西國內戰停止後、各路軍次第復員云、

（中央社十九日倫敦電）據靈通方面消息、剋乘薩莫爾斯特號兵艦開往巴力斯丁之英國步兵兩營、將在直布羅陀登陸、即駐防該地、俟第三批於本月廿二日自英啓程抵此後、然後換防云、

（中央社廿日華盛頓電）羅斯福總統頃推荐美駐阿根廷大使威德爾爲美駐西班牙國民軍政府所在地大使、

（海通社二十日斯德哥爾摩電）瑞典政府於昨日下令召集一九一五年之後備軍、由五月十五日起受訓一月、而一九三四年者、亦須受防空訓練一月、

英土簽訂協定

保加入巴爾幹公約

宗旨並不攻擊任何國

南駐德公使呈遞國書

（美聯社十九日依士但波爾電）據非官式消息稱、英土反侵略談判、經已成功、

（中央社十九日倫敦電）據保加利亞京城消息、該國因受土耳其之壓力、茲已願意加入巴爾幹協商公約、果爾、則此項公約即當改爲防禦同盟條約、一俟羅馬尼亞國遭受侵畧時、保國即當聽任土耳其軍隊假道赴援、關於此層、保國正與希臘進行談判、俾在愛琴海獲一通海道路、以爲交換條件、此間外交界人士聞悉之餘、極感興趣云、

（中央社十九日倫敦電）此間消息靈通人士頃宣稱、關於土國加入集體安全組織、英土兩國代表業在土國京城簽訂協定、但因尊重土國政府意見、暫不予以公佈、緣此項協定之意義偏重於軍畧方面、其中載有各種技術條款、如規定英軍艦得自由通過土國達達尼爾與博普魯斯海峽即其一端、倘任英與蘇聯談判完成之前、遽予洩露、殊多未便云、

（中央社十九日巴黎電）此間外交界聞悉、德政府已任命前任內閣總理巴本爲駐土耳其大使、極爲重要、緣巴本曾在歐戰時任土耳其第四軍參謀長、此次出使土國、實乃拉攏土國之最後努力企圖、阻止土國勿與英法過於接近、但此間人士認爲英法土國加入集體安全組織、尚在接洽之中、實有完全成功之把握、又據外國方面消息、土國與希臘參謀部業已訂立合作協定、規定他日戰爭發生時、雙方艦隊統由希國海軍司令負責指揮、希國陸軍部則歸土國陸軍司令指揮云、

云、

（海通社二十日倫敦電）英海軍部駐議院秘書沙士比亞答某議員質問稱、因英海軍未接得情報、證實日本鼎建新主力艦裝置十八吋大砲、故英將不更改其造艦程序云、

（海通社廿日巴黎電）前因包庇法共產黨員鐵倫于領館、而被扣留之駐亞利于的之法領事已獲釋、聞西政府不日將鐵倫放回云、

愛沙尼亞志願軍 在西死亡人數

（海通社十二日勒佛電）據昨日官方發表公佈、愛沙尼亞在西共和政府之志願軍死者九人失踪者十八人、「勒佛報」認此率律爲極高、蓋愛國在西之志願軍爲數甚少、

（海通社廿日柏林電）南斯拉夫新任駐德公使安特里克、于昨日謁見德元首希特拉呈遞國書、及前任公使之辭別書、同時在座者有德外長里賓特羅普、南公使與希特拉先後致詞、大意謂望德南兩國友誼與時俱增、隨後斯洛伐克首任公使、亦晉見呈遞國書、斯公使致詞、略謂、望德斯兩國人民、得永遠保持友好、希氏于答詞中、保證德將在各種問題中、尤其是文化與經濟協助新興之斯洛伐克云、

（中央社十九日南斯拉夫京城電）南斯拉夫即將增加現役軍額、增加之數目至少爲一萬人、於是南國之軍隊即可達三十萬人云、

（海通社廿日依士丹布電）據今日報稱、英土談判經已妥協、料協定內容、日間將公佈、又謂英國保證羅希安全、土政府亦須與該兩國締結友誼、並遵守巴爾幹協定辦理、謂英土協定、其宗旨完全安定和平陣線、並不指定攻擊任何一國云、

敘利亞國民黨分拆

（海通社廿日貝魯特電）敘利亞國民黨、向持緩和態度、對付法當局、至昨日忽然分爲兩派、有數重要黨員、包括哥里爾幹利亞國會、主席之弟亦脫離該黨、此舉雖未有宣佈其理由、但一般意料乃關於該黨改變其政治傾向所致云、

澳洲聯合黨領袖 負責組閣

（路透社廿日巴黎電）澳洲聯合黨領袖曼齊士、今日奉總督哥里命組織新閣、據政界消息、漫齊士、因該省黨部反對將全以聯合黨員組織新閣云、

美參院通過

設海空軍根據地案

衆院通過民用航空計劃

（中央社十九日華盛頓電）政府提出之六萬六千八百萬美金設立之海空軍根據地案、今已由參院通過、該案現已送交衆院重行審查、提出修正云、

（路透社十九日華盛頓電）美國下議院、今日通過民運航空當局之計劃、着手訓練一萬五千民運飛機駕駛員云、

昨日德元首壽辰

全德人民熱烈祝壽

希氏在新國務院閱黑衣衛士

英法兩國幷無代表參加慶祝

（路透社廿日柏林電）今日爲希德勒五十生辰、希德勒於今晨六時起牀、全德國及其征服地之人民、已準備盛大儀節爲其祝壽、各地張燈結彩、民衆尊希德勒如皇帝、柏林城今晨將舉行盛大之陸軍操演、昨夜已有數十萬之市民攜帶糧食被氈集合於各要衝、以備參觀大操、今晨天破曉、則有希德勒黑衣衛士之軍樂隊、在舊國務院之花園奏樂、九時希德勒乃在新國務院檢閱黑衣衛士、半小時後、則各國使節相率入國務院向希德勒致賀、其後又由空軍部長戈林將軍、帶領「捷克總理」哈查「斯洛伐克總理」泰蘇等覲見希氏、英法兩國代表未有來賀、但有英人兩名以私人名義參加、祝壽禮今日參加賀壽禮者、少有二十三國代表云、

（海通社廿日柏林電）德國新式軍隊、舉行最大規模之操演、足歷三小時又四十分、最大之高射砲與重砲從未出現者、亦一致陳列、此次德國步兵隊之新式軍備完整、與一九一四年時、有天淵之別、今早十一時廿分全隊空軍在人叢頭上飛過、五分鐘後、四萬軍士內有步兵海軍陸戰隊、及空軍排列、經過希△拉之前、又聞台上有歐洲及海外各國來賓一百一十名、未幾空中現有持傘軍士穿藍制服降下、同時新式飛機與無聲戰機、疾駛而過、鐵甲車隊魚貫經過台前、又步兵多乘電單車、佩有輕重機關槍、又手溜彈隊亦分輕重、平射砲與大砲排隊而過、至下午三時始表演完云、

（路透社廿日東京電）日皇今日致電柏林賀希特勒壽辰、

南路形勢忽弛忽張
沿海又有□艦窺伺
白龍尾曾發現□艦探測水道
各縣奉令繼續破壞公路交通

（南路快訊）雷州半島、地勢瀕海、故形勢忽弛忽張、閃爍不定、據軍事當局宣稱、□對於南路雷州半島、時抱野心、但我東西北各路積極反攻、□已窮于應付、料無能力來犯、海外雖仍有□艦不斷窺伺、及□機侵襲、不過爲牽制性質、料無大舉、茲探錄近情如下、

□艦窺伺 十五日防城之白龍尾及企沙海面、突發現□淺水艇兩艘、另電船數艘、往來游弋、徐聞海面同日亦有深灰色之□艦三艘駛至、移時卽派出電船兩艘、駛近海岸窺察、似爲探測水度、至午後續有□機一架、飛至縣城及沿海低空盤旋窺察、歷四十分鐘、始飛回艦上、傍晚該三□艦始向海口駛去、圍洲島海面、現有□航空母艦一艘停泊、聞係能登呂號、連日飛襲桂滇兩省及南路各屬之□機、多係該艦及圍洲島機場起飛云、

破壞公路 關於南路各縣征用民工、破壞公路、多已達到預定標準、但破壞未得徹底者、亦所在多有、現查徐聞欽廉、合浦等各縣、復奉省府電令卽繼續澈底破壞、務令消滅機械化部隊活動之機會、又各縣民衆爲協助政府、肅清漢奸、防止□人間諜混進、刺探軍情、紛紛聯合組聯防會推行各項工作云

省府查禁東北產物

（韶關快訊）廣東省政府昨准經濟部代電開、以查禁□貨條例第二條第一項第三款之□貨、依該條例同條第二項之規定、應由本部隨時指定查禁、關于各游擊戰區內此類□貨、本部現正分別詳密調查、以憑指定、遼、吉、黑、熱四省之□貨、則因該地淪陷多年、調查不易、應就該地所產物品有受□人操縱統制或利用□可能而非我方所必需要者、先行指定查禁、爰經本部擬定此項應行查禁之物品名稱、呈奉行政院核准備案、除以部令指定公佈暨分行外、相應檢送查禁名稱表二份、電請貴省政府查禁、并希轉飭各地主管官署、遵照辦理云云、省府奉此、特將奉發原表抄發各縣市局遵照、計查禁遼、吉、黑、熱四省所產品名稱表、皮貨、鹿茸、麝香、參類、海產品、核桃、鮮乾菓、烟草、酒類、糖類、木材製品、玻璃及玻璃製品、罐頭食品、蠶絲人造絲及其製品、棉毛、織品、針織品、化粧品、煤炭、大豆、各項服用品、玩具磚瓦、

新中□軍無進展
北街九江□艦增加
襲擊圭峯山□斬獲卅餘
中山團隊向潭洲□反攻

（本報中山專訊）新會中山兩縣□軍、擬圖將九邑中山、西江一帶各縣構通、故派兵猛攻各地、惟經我有力團隊、屢次抵抗、予□痛擊、新會方面、□軍深遙至汾水江以外、中山縣□仍在潭洲之間爲我所阻、絕無進展、茲將該兩縣□情探錄如下、

新會 新會縣□軍、至最近以來、仍盤據於江門會城汾水江之間、我團隊於前日及十九晚狂風暴雨之際、向□猛攻、□不慣作風雨戰爭、猝不及防、卒爲我斬獲數十名、破壞圭峯山之三輛、電單車一輛、圭峯山之□車、亦爲我所襲擊、我并爲截斷新開路□軍再進計、特將公路作再度澈底破壞、連日來因天雨淋漓、河水告漲、北街及九江方面□艦又增數艘、江（門）會（城）市面情形、異常混亂、搶刦事件、常有發生、但□軍視若無睹、會城維持會主席字紙棠、副主席廖某、一切僞事務、均由廖某把持、爲虎作倀、魚肉市民、會城岡城酒店、日前被僞人員搶刦貨物約値千餘元、該店人員、向僞會交涉、竟置諸不理、該爲該店不復業爲歹徒光顧所致、㊀大新路南天酒家已經復業、㊀

中山 中山縣□軍在潭洲登陸後、我抗戰當局以該縣形勢重要、已派到有力團隊開赴該處抗戰、兩日以來、尙在激戰中、前晚我軍乘大風雨之際、向□反攻、□軍利用□艦作爲根據、以□軍憑岸頑抗、虛張聲勢、□艦又常用大砲向我守軍掃射、但我在有利陣地內固守、絕無損失、據中山縣政府負責人稱、中山方面、安定如恒、絕無特別事故發生、潭洲方面仍有難民由該處逃出、分赴於石岐澳門之間、至大小黃圃及其他海面、雖有□艦艇常時來往游弋、但不敢向我騷擾云、

派潭小埔間殲□戰
□勢不支潰竄太平塲
增城我軍守坑口良田

（博羅通訊）我自大舉反攻、取得密切聯絡、完成弧形包圍勢、控制廣州後、□會安籐、深恐廣州危迫、力圖爭取外圍綫大據點、連日集中主力、向增從方面進攻、茲將最近一二日來、□我戰況及情勢、查錄如下、

小埔山地 殲□千餘 十六日晨據廣花公路從白步綫之太平塲九佛均□軍、昨因援兵約六千人到達、特分三路向派潭、東洞一帶進犯、當經我軍在官村、從化均、大逕均、佛子坳、分別迎頭痛擊、斃□甚衆、激戰至傍晚、□大部竄集派潭小埔附近、向我猛攻、卽與我第某某師部主力發生劇烈激戰、□我酣戰一晝夜、至十八日晨、我增城方面部隊趕至、向□夾攻、□勢不支、紛向太平塲方面潰竄、我軍啣尾跟踪追擊、繞大嶋鵠嶺、追近太平塲、神崗之間、是役斃□逾千、受傷及俘虜甚衆、遺屍遍地、我軍亦有官兵三百餘名壯烈犧牲、

增城我軍 退守坑口 日前增城自綫部隊、被我軍奪回後、我最前守于增博墟丹邱墟、朱村中新墟等一帶、準備向廣州推進、□會安籐、因恐廣州戰局不利、力圖爭取朱村增城各大據點、大肆進犯、十六十七兩日□在上述地點一帶、均發生劇烈戰事、我□傷亡極衆、于十七日下午我軍退至有利陣地、查增城守軍、南退守荔枝均、北退守坑口、增城□軍、仍爲我荔枝均大軍所控制、隨時可渡過增江、殲剿增城之□、至朱村丹邱墟方面則向北退守良田、與□形成對峙之勢、中新墟越過福從公路、改守福和、□我倘在此間相持中、現我扼守各據點、仍造成一弧形綫之包圍云、

各縣學校
教廳派員視察
港澳亦派員視察

（韶關通訊）教育廳長許崇清、爲推進戰時教育措施、特決定派員視察全省各縣及港澳各公私立學校、昨已飭督學處籌備、聞決定內地各縣市按行政區每區派督學視察港澳兩地、除派督學外、并由省府派員會同前往、順便將內地行政措施、向僑居外地學生報告、查各督學等均已派定、不日可出發、期間定一個月云、

粵各縣設臨時墾殖區
不日可分期籌設

（韶關快訊）省當局爲發展內地農村事業、除恢復全省各縣農業通關外、最近並擬向中（央）中（國）交（通）農（民）等四大銀行進行接洽借欵專宜、準備繼續舉辦農業貸欵、各情誌前報、頃據消息、李主席漢魂、爲一舉兩得起見、特擬擴大難民墾殖辦法、推廣各縣墾殖區、就近收容各縣難民、查此項擬大計劃、除博羅曲江等原有難民墾殖區擴充地段外、其餘內地各縣、亦擬計劃籌設臨時難民墾殖區、由各縣政府會同農業機關測勘適當荒地或荒山、先行設立、至於各該墾殖區開辦費及經常費等、除由省府着量撥給外、其餘得就地籌劃、但以不增重農民負担爲原則、並將籌欵辦法及關辦情形、先行呈報、以便派員指導、關於墾殖區管理、及技術等事宜、則由各該縣府及農業主管機關、會同派員負責云、

雲南省之生產建設（二）
生產機關設立如雨後春筍

技術人員訓練所 爲茶業改進委員會主辦、所長由茶業改進委員會張常委西林兼任、副所長爲繆委員云台、負壽常委原偉、訓導主任陸責所內一切訓教職責、所址設於昆明縣屬大義豈、其地居處鄉村空氣清幽、頗宜讀書、而建廳第一茶塲亦在此、尤便學生實習、第一屆學員生已於本年三月一日到校正式開課、共三十餘人完全公費、學科皆係當前適用者、講師亦係專家担任、訓練有期原定兩年、現已經改進委員會議決縮短爲六個月、該所第一屆訓練班經費開共爲國幣五千元、由本省茶業貿易公司發給、

茶葉貿易公司 於去年十二月、正式開始辦公、爲中國茶業公司及本省富滇新銀行合組、經理爲鄭鶴春、股本國幣二十萬元、由中國茶葉公司及富滇新銀行各負担一半、現決於順寧、佛海二地設立製茶廠各一處、宜良成立種茶塲一、成立後卽將逐步實施改良種植及改良製造本省茶葉、以備將來大宗輸出、發展對外貿易、

木棉推廣委會 於二十七年十二月間成立、爲建設廳、經濟委員會、木棉貸欵銀團合組、張廳長西林、繆委員云台等三人爲常務委員、內部組織分、植務組主任張服眞、植棉組馮澤芳、貸欵組張天放、合作組黃石、又設開遠辦事處、馮澤芳爲正主任、張天放爲副主任、委員會及辦事處經費、由建設廳、經委會銀行團各負担新幣一百元、本年度木棉推廣區域、決定彌勒、開遠、建水、蒙自、元江、墨江、石屏七縣、本年將按照預定計劃及貸欵協定、大量推廣本省木棉、

農貸委員會 於本年二月正式成立、會址設於建廳、係由中央農本局與本省政府合作辦理貸欵、促進本省農田水利事項、事業費共爲國幣二百萬元、由農本局負担一百五十萬元、本省政府負担五十萬元、委員會主任委員爲張廳長西林、委員爲繆行長云台、農本局許專員黃三、中農所馮技正擇芳、財政廳代表、經委會代表、該會成立後、對本省農田水利將來之推進發展、必能收良好之效果、

滇墾務委員會 本省政府爲開墾荒地、以便各地難民來滇移墾、前經省府決議委令民財建敎四廳合組本省墾務委員會、經四廳先後開籌備會三次、通過該會組織簡章、劃定移墾區域、現正彙呈墾務委員名單、俟省府核定、該會卽可正式成立矣、

滇水產試驗所 由本省建廳與北平研究院合組、於二十七年十二月成立、所長爲北平研究院動物研究員張爾玉兼任、副所長爲建廳林務處長黃日光兼任、該所主要工作先從事滇池附近昆明、昆陽、晉寧、呈貢等縣水產之研究試驗改進等重要事項、（完）

盲眼十年
喇嘛哥霖摩
顧學醫眼科
包醫全愈

本醫生懸壺於茲凡四十餘年對于療眼之術頗有心得存心濟世價格克己以拯同儕惟有無恥之徒藉名圖利于敝館名譽有關患眼疾諸君請爲留意是所厚望焉
館設香港西營盤電車路門牌一五九號（卽雲香茶居對面）東邊街車站附近

經濟新聞

美荷滙價昨突轉縮
美滙申滙無變 市暢

（本報專訪）昨日本港外滙市情、美滙縮〇六二五、卽價爲二八四三七五、荷滙縮〇六二五、卽價爲五三五、呂宋滙縮一二五、卽價爲五七一二五、其餘各滙大致無變、均報一式、計英滙一〇二六二五、德滙七一〇、佛冷滙一〇七五、澳洲滙一〇六一八七五、西貢滙一〇七二五、暹滙一五二、石叻滙五二三七五、勞啤滙八一三七五、瑞士滙一式六七五、申滙一七五、汕頭滙一八一三、卽期司令牌價一〇二八三七五、又銀行開倉後西人買賣司令現貨入平七五、沽出平半個咽、又渣打銀行買入石叻低四仟元、作爲五三三壹二五、又入什磅紙五百磅、作爲一〇六七八一式五、又入山打根紙式仟元、價爲五三八一式五、至銀行買賣外滙盆價、分列於左、

英滙：銀行入通天司令單價爲一〇二七五、渣打及滙豐銀行司令票價爲一〇二八一二五、華僑銀行沽出本月期二萬磅、一〇二六八七五、運通沽四五月期五千磅、一〇二六八七五、至滙市報告、先沽平半個咽、後沽半個咽、後尾沽平半個、是日市道平靜、收市現貨沽出一〇二六八七五、入一〇二七一八五、

美滙：銀行入通天大金單價爲二八七五、萬國銀行買入五月至七月期三萬元、價爲二八六二五、下午中南入二萬元、價爲二八六八七五、又滙市報告、先沽價爲二八六二五、後沽價爲二八六二五、後尾沽二八六二五、

貢滙：渣打銀行沽出二千三百元、價爲一〇七六二五

申滙：滙豐銀行沽出四五月期式十萬元、價爲一七八一式五、華僑沽卽期十萬元、價爲一七八二五、下午中南沽一萬元、價爲一七八一式五、中南買入十萬元、價爲一七八三七五、華僑入十萬元、價爲一七八四三七五、又據商業場報告、早晨成什申滙二十八萬元、價爲一七八三七五、一七八五、銀行成六萬元、價爲一七八三一二五、又五萬元、價爲一七八四三七五、下午又成七萬元、價爲一七八二五、

暹羅白米 供過於求

（本報專訪）本港洋米市情、壓經本報詳誌其消力薄弱、暹安兩產區豐收之下、必定其來量夥、斷不能因歐洲之少有採購、而有所影響也、果也、昨暹羅米船共到三艘、計德利輪到白米一萬零五百包、福安輪到四千一百五十包、五福輪到六千六百六十包、合共三船到白米二萬一千三百一十包、計重（市斤）三萬八千三百五十八担、於卽日由乾泰隆恆豐等行提辦開盆、各帮買意突轉淡慢、因貨到已多、對於購買、大有可恃無恐、販家觀斯情形、乃急卸低一角或八仙買、帮亦乘勢大量採買、共成交一萬二千一百十九包、計重二萬一千八百十四担、茲將各嘜成價、署到於左、

（嘜頭）	（包數）	（每成担價）
島國舊米	四四二	七元三角
青雙丈米	三七〇	六元九二
青斧舊米	五〇〇	七元二二
青雁白米	三八〇	六元九七
青桃舊米	三四〇	七元七九
藍虎白米	四〇〇	七元三七
紅西施米	九〇〇	七元七四
藍西施米	六〇〇	六元四二
青靈芝米	三〇〇	七元八四
藍羊白米	三〇〇	七元一二
青蝶舊米	二八〇	七元〇二
青蝶白米	一三一	六元九九
黃同舊米	三〇〇	七元七七
青魚白米	一四五	七元四二
青瓜白米	二一〇	七元三五

國藥中之川芎昨價飛漲廿元

（本報專訪）我國藥材、其種類之多、足有數千欵、而國藥中有八珍者、卽川芎、當歸、白芍、熟地、人參、白朮、雲苓、甘草是也、緣該藥乃最普遍通行之藥、產於北方省區、自七七事件發生以來、各藥來港、因交通梗塞、極感困難、來量旣疏、價乃高漲、最近市場上、尤以川芎一欵飛漲二十元之鉅、是國藥中最注目者、據華豐行藥材主任何君語記者稱、川芎產於四川省之灌縣、其他各省區雖有生產、但多不及灌縣藥質之佳、邇來因得上海天津兩途及外埠辦庄大量搜辦、銷路旣形通暢、而來貨寥寥、更以本港各行存貨有限、遂成求過於供、價乃飛漲、照目下所沽價格、較之上週、每担竟暴漲二十元之多、以現在情形而觀、其勢尙勁云、查昨日沽出以期貨爲多、計無極頂靚川芎每担成價壹佰元、川芎王每担九十五元、中佳川芎九十元、共成交一百箱之譜云、

生金價畧漲

（本報專訪）昨日英生金牌報告、起半個扁士、卽價如七鎊八司令〇六扁士、又據前晨（十九）倫敦電訊稱、生銀價無變、近期價仍二〇〇五、遠期價仍一九八七五、

股票市情 昨極平靜

（本報專訪）昨日本港各銀行各公司股票市情、計成盆者、僅置地公司一家、價爲卅二元、惟成交數量甚鮮、因大蘊家多不肯推出故也、至於買盆、昨已趨衆、惟有等出價尙要按低少許云、茲將昨日各買盆價目、探錄如下、

（股名）	（每股價目）
德忌利士	七十五元
均益倉	四元
黃埔船澳	十五元五角
大酒店	五元
置地公司	卅二元
電車	十五元九角
油麻地（舊）	廿五元
（新）	廿四元
九龍電燈（舊）	七元七角五
（新）	五元
香港電燈	五十三元
澁樂	六元四角五

金融行市

民國四月二十號 禮拜四

銀行開倉司運		一式	一式
生銀價	近期	二〇〇六二五	一式
	遠期	一九八七五	
英美	匯兌	四六八	花旗銀價 一式
掛牌	申電	一七五	暹羅電報 一五二
英京	電報	一〇二六二五	每磅伸十六元三毫四〇
花旗	電報	二八四三七五	每金伸三元五毫〇八七
卽	舊山期	二八五六二五	每金伸三元四毫九三四
勞啤	電報	八一三七五	每眉伸一元二毫二八八
石叻	電報	五二三七五	每員伸一元九毫〇九三
佛冷	電報	一〇七五	每個伸九仙三〇二三二
荷蘭	電報	五三五六二五	每眉伸一元八毫六六九
呂宋	電報	五七一二五	每員伸一元七毫四六七
西貢	電報	一〇七二五	每員値九毫三仙二四〇
卽期	司運票	一〇二九三七五	每磅伸十六元〇六六九
通天	司運單	十六員二六	信行金條壹百四十六元
上海	司運單	十六員一九	十足金葉壹百四十六元
八九炒金		七十員〇五六	銀行金條壹百二十元
八九大金		壹百一十六元六	二一英金二十八元四五
上海什電		壹七八五 壹七八	一七八一二五

西貢紙	每一員	九三二			
靚舊毫	每千低	四百八十元			
靚新毫	每千低	四百五十元			
中央紙	每員低	七仙三			
廣西紙		二六五	中央光八毫八		
壹員銀毫券		四〇一	十元 五元	四〇一二五	
大洋券		五五二五	五五二六二五		
大洋券	什每元五毫四仙二		花旗紙	每員	三員四毫八〇
港單毫	每千低元五新二毫		雪梨紙	每員	三員四毫〇四
港雙毫	每千低一元		荷蘭紙	每眉	壹員八毫四一
港五仙	每千低員五新一員		呂宋紙	每員	壹員七毫二二
港光	每員	八二三	勞啤紙	每眉	壹員二毫〇五
港仙士	每毫	九八五	暹羅紙	每庄	壹員四九二五
一元	每紙	每百低一仙	佛冷紙	每冷	八九五〇〇
石叻紙	每員	一元八七三	正磅紙	每磅	十六員二〇〇
石叻毫	每員	一元八毫三	雜磅紙	每磅	十二員七毫七
貨項紙水	十二元五		米市紙扣水廿員	大員單市	卅七元七

郵局截信時間

▲船名▼	▲往何處▼	▲日期▼	▲掛號信▼	▲平常信▼
他輔總統	上海日本檀香山美國	廿一日	上午九時四十五分	上午十時半
阜生	汕頭	廿一日		上午八時半
岳州	汕頭福州	廿一日		上午十時半
瑞生	石叻吉打	廿一日		正午十二時
利順奴	上海	廿一日		下午四時半
地剌華	石叻	二十一日		下午五時
桂林	海防	二十二日		上午十時
江蘇	廣州灣北海海防	廿二日		下午二時
金馬	廈門	廿二日		下午三時
庇晏金文奴	上海	廿三日		上午八時半
怡生	汕頭	廿三日		上午九時
張家口	西貢曼谷汕頭	廿三日		上午九時
岳州	福州汕頭	廿三日		上午九時
昆明	汕頭福州	廿五日		上午十時半
多寶	廣州灣海防	廿五日		下午二時
安順	汕頭廈門	廿五日		下午四時半

航空截信時間

▲機名▼	▲往何處▼	▲日期▼	▲時間▼	▲平常信▼
法航機	安南法國北邊省	廿一日	下午五時	下午七時
帝國航機	倫敦（五月一日到達）	廿四日	下午五時	下午七時
帝國航機	馬來亞爪哇澳洲（五月一日到雪梨）	廿四日	下午五時	下午七時

娛樂消息

—本港—

娛樂	（西片）星命洗冤錄
皇后	（西片）河船歌后
東方	（西片）情女還魂
國泰	（西片）飛船大血案
中央	（中片）新人道
西園	（西片）惡霸橫行
新世界	（中片）金絲蝴蝶
香港	（中片）方世玉二卷
長樂	（中片）金葉菊上集
九如坊	（中片）女擋青鬼
太平	（西片）羅宮英烈傳
高陞	覺先聲劇團（夜）錯折隔墻花

—九龍—

利舞台	（中片）斷鴻零雁記
平安	（西片）河船歌后
大華	（西片）妖媚舞姬
景星	（西片）呆俠傳
油蔴地	（中片）羅卜救母
東樂	（中片）羅卜救母
明星	（中片）孟麗君
旺角	（中片）七朵鮮玫瑰
砵崙	（中片）戰地情花
官涌	（中片）羅卜救母
北河	太平男女劇團（夜）賊王子上下集
新九龍	（西片）戰地英雄
文明	（西片）健美樂園
光明	（中片）戰地情花
普慶	鏡花艷影（夜）一把風流劍

前鋒

第八九期

每日小評 西戰的尾聲

據最近消息，一俟弗蘭哥進入瑪德里城，舉行閱兵禮後，四萬五千的德意軍隊，就要撤退回國了。在西班牙內戰方盛的時候，人民陣線方面，對於蘇聯軍事上的援助，宣傳得十分有聲有色，至於佛蘭哥方面，也作同樣的宣傳，以作德意援助的辯護。據當時敵對兩方的說法，好像蘇聯有百萬雄師在西班牙作戰，但是現在呢？好像無影無踪，而且從來也未曾聽見什麼撤兵的消息。

在中日戰爭中，好像也有相似的情形，在我們自己方面，宣傳蘇聯的援助，似乎了不得，同時日本方面也在作同樣的宣傳，例如最近關於砲手的消息是。但是究竟如何呢？我們希望不要像西班牙的恍惚情形一樣。

希臘主義者（二）

王西彥

這一天他沒有上辦公處，把整天的時間消磨在洪都劇團裏。

洪都劇團正在排演一齣名叫「愛國之花」的戲，內容是描寫一個了不起的女性為愛國而犧牲色相的英雄故事。不消說，林麗君便是其中的女主角。范科長到時，排戲正在開始。他輕手輕腳地走到旁邊去，用一種貪婪的情色的眼光耐心地看着。有時候，則插入一些過火的誇讚同不必要的指摘——曾經有過一次，他對他們說，自己在上海時也曾經過很多次的導演，田漢洪深等都是他的好朋友：

「×××的天分是很高的，不過修養還是不夠。我同他在一起的時候，他把新編的劇本先給我看，我總勸他不要馬上拏出去發表——可是不上三天，那劇本已經發表出來了！——×××就是這樣的一種脾氣！」

這樣，他在洪都劇團裏建立起信仰，也建立起人家對他的尊敬。

排完戲，他邀了女主角一同上小廣東。

一直到翌日下午，范科長才回家。這也是慣了的，女人照例不敢多嘴——只交給他一個來客留下的條子。

「昨天晚上那個晏科長來了兩次」。

這個條子使范科長陡地變了臉色。

「——什麼？秘書長把後援會的主任委員給李鬍子了？這是什麼話！這把我范子華放到那裏去了！不行，他李鬍子憑什麼來搶我的職位，他還不夠『飽』嗎？」

女人發着楞。

他把條子撕碎了，把所有的憤怒都發洩在那上面。但隨又把它拼將起來——再細細地看了一遍。

「王八蛋」！他踱着步，「你李鬍子上一次派往台兒莊慰勞前方將士，到武漢在蔡家巷住了半個月，南班北班玩上一打多，他個王八蛋，回轉身來，旅費一開，就是兩千！還有慰勞費呢，交際費呢，還吃不飽嗎？如今你又來沾我李子華的鹽差使了！——好，瞧着吧」！

於是，他重新戴上帽子，悻悻憤憤的出門去了。

這事情使得范科長忙亂了三天，但並沒有得到什麼好結果。李鬍子被任為全省各界抗□後援會的主任委員的消息，已經在報紙上發表出來了。還有一家報紙在社論裏加以讚揚，許為「得人」。

——好的，你這王八蛋！

他在心裏記下一筆仇恨的賬。

飛機的轟炸越來越頻繁了。現在不僅僅炸飛機場同火車站，市區裏也會被任意地拋下過幾顆炸彈。范科長不久便把女人同孩子先送到老頭子那裏去——這一方面固然是由於戰區的逐漸逼近，但更大的原因卻為了林麗君。

沒有了女人同孩子的家，現在是變成洪都劇團女演員們的宿舍了。

一週後，范科長就宣佈了自己同林麗君的同居關係。

過了幾天，一家報紙的副刊裏出現了一篇文章，隱隱地指摘范科長玩弄女性，還帶出一些別的不可告人的劣跡。他看了就斷定這是誰搗的鬼；他

——一定是那窮光蛋搗的，那王八蛋！

他又在心裏記下一筆仇恨的賬。

然而有一天，林麗君接到劇團的一個通知書！為了嘖嘖人言，「請」她暫時離開劇團。

這使范科長難以容忍了。他氣虎虎地跑到湖濱路去，找到洪都劇團的負責人，以科長的身份，要求對全體團員作一次訓話。這個要求被接受了。他用一種無限憤慨的語詞，首先敘述自己愛護青年的熱忱同苦心，隨後講到這次「不幸的誤解」的來由：

「——這是你們年青人缺之理智，受了人家的利用！我范子華救了半壁子的國，為了公，有時難免顧不到私、跟一班混賬王八蛋結下怨恨。這些無恥的東西便天天造我的謠，想法子攻擊我。他們，我是一點也不在意的，『大丈夫不拘小節』。但是連你們竟也這樣，才使我真真的傷心……」

這次訓話的結果是林麗君依然回到劇團裏去。

在舉行全市擴大宣傳的那一天，洪都劇團參加了公演。范科長帶了一腔的興奮，很早就坐到新舞台的包廂裏去了。目視着自己的「俘虜」（——這是一個他所自認為最適當的對於被征服的女人的稱呼）在舞台上受多數人的鼓掌，這在他是一種最大的光榮和驕傲。

正常范科長神志飄飄然地沉在半個鐘頭後的可喜的場面的描畫時，突然而起的暴雷般的掌聲同歡呼打破沉重窒息的空氣，也切斷了他的思緒，彷彿劇團裏的熱度一下子增高起來——他急忙地抬起眼睛，從不很明亮的光線裏，看見舞台上出現了一個瘦小的人，正彎着身子向聽衆鞠躬。

「歡迎楊君琪先生講話！」

一聲銳呼從范科長身後發出。他一回臉，看見一個年青人漲紅着一張熱情的臉，站直身子，張開雙手彷彿企圖飛到舞台上去。

（未完）

論文摘要 如何糾正紛歧錯雜之思想（二）

毛起鵕

學者有心無心的運用馬克斯主義，類似以上所說的例子很多，茲不再列舉。然學者信仰馬克斯主義何以如此之深？此可從心理上來解釋：㊀為痛快心理。現在一般青年看到社會不平，便覺得非實行無產階級革命不可；看到世界不寧，便覺得非實行國際革命不可；馬克斯對於這兩點說得最痛快，讀了馬克斯的著述，便不自覺的傾向於馬克斯。㊁為破壞心理，社會上有一種不滿意於現狀的人，對人愛好評論其長短，對事愛好評論其得失，這種人最容易接受反現行制度的思想；馬克斯攻擊現行制度不遺餘力，所以他對於馬克斯主義，大有「實獲我心」之概。㊂為趨時心理，際此思想澎湃時期，人人以高談主義口號標語為尚，你如不願隨聲附和，即不免有落伍之譏，一篇文章裏面如果找不到唯物史觀，辯證法，封建意識，資本主義等字樣，便覺得理解不彀深刻；平時言論裏面，如果不雜有一兩個馬克斯等輩慣常所用的術語，便覺得思想不彀時髦；推而至於行政機關公文裏面也要夾雜一些時髦術語，才能表示起草者的革命或維新的精神。今日之馬克斯主義在一般人的頭腦中，誠如朱光潛先生所云：「形成一種固定的習慣反應模型」，使他們不思想則已，一思想就老是依着那條抵抗力最小的熟爛的路徑前進」。（摘自朱著中國思想的危機）假使全國全世界的人，都這樣的用思想，則長此以往，不知人類的思想將有何生氣可言，將來的歷史，也不知有何是非可言？

思想的乖謬對於信仰者之自身之害處有二：㊀毀滅了自己的前途，㊁辜負了他的救國救民的宏願。思想的紛歧，對於國家民族的影響，尤其重大：第一，失卻民族之自信心，第二，削弱民族之團結力，第三，阻礙文化之進步與繁榮。

根據這種種理由，我們覺得今日之紛歧錯雜之思想，有積極糾正之必要。說到這裏，作者有兩個意見先要提出來說明：

（一）作者對於思想自由表示相當的同情，却主張予以合理的限制，平時固應如此，戰時尤其重要。

（二）作者對於思想的糾正，不以採用政治上的壓力為然，却希望負思想上的領導責任者從潛移默化的工夫入手。

然則何種思想應當糾正，何種思想應當保留呢？作者更可以提出一個標準來，即一種思想或主義，如果適合下列原則者，即

（一）適合中國的國情；

（二）無害於中華民族的生存與發展；

（三）不背世界的大勢，

則此種思想或主義，自有保留之必要；其不適合此等原則者，則應有糾正之必要。

至於怎樣糾正？我以為下列方法可以推行：

第一，獎勵專門著述：目前國內口號文字多如牛毛，而專門著述者寥若晨星，其原因固甚複雜。學者生活之不安定，研究精神之缺乏，究不失為重要原因。今如厚其待遇，鼓勵其研究精神，則學者心無二用，學術界現象必能日趨光明。

第二，提倡實地調查與研究：國內學術機關對於實地調查與研究，非不努力，但事實上已發生下列二缺點：㊀理論與事實分離，㊁從局部着眼枝節入手，故研究結果關於國家社會實際情形依然模糊不清。這種現象，亟應糾正。

以上二事，如能真正做到，則至少可以掃除：㊀空談主義，㊁空談術語，㊂顧名思義，不求甚解，㊃專以口號標語連綴為文為能事，㊄以廣淺政見作誇大宣傳以誘惑青年獵取官階等積習。

（完）

太平天國紀事 遺恨西花臺（九七）

凌霄閣主著

第五回 女色禍源深東王喪命 苛條民怨沸北府焚屍

倘自老其師，士氣亦衰。得失不相抵也。是以我等當逐步計算。以挫其銳氣為主。苟按兵不動。王鑫前車之鑑。不可忘也。耆齡亦無以為難。故決議仍以急速擊退石部。以解吉安之圍。此時楊彭二將。又有消息報到吉安。謂已準備進圍九江矣。國荃因此。更決心擊退石部為先。乃忽接到九江凶信。謂九江守城悍將林啓榮。奇兵誘我楊載福被其挫敗。損失極重。而有向南昌吉安求援意。國荃乃與耆齡細商。耆齡則謂此間倘自顧不遑。焉有兵抽出以援九江乎。且此時石部又攻我正急。似此無法。愛莫能助也。國荃曰。圍魏救趙之法。可以變化而用之。便可以助楊彭兩將軍矣。不知耆兄以為如何。耆齡仍是期期不可。謂苟因援九江方面。致令吉安有失。則其罪在我等矣。國荃又不便過於拂逆耆齡之意。乃姑候三二日再算。蓋國荃得到九江形勢。與吉安有連帶關係。如九江之勢逆。則耆齡亦必着急者。所以牢候多兩日。再看形勢如何。然後再說也。且說楊彭二將猛攻不下。長毛林啓榮亦死守。始終不懈。無隙可乘。楊彭二將倒也無法。且因外江內湖之水師。被阻日久。仍未能達到溝通。楊彭商議多日。彭玉麟乃建議。另撥精銳力攻石鐘山。

（未完）

先施牙膏

品純質潔 氣味清香 久藏不壞 售價廉宜

先施化粧品公司出品 各商店俱有

凡用雅丹 Elizabeth Arden 之名貴化粧品者，必艷比天仙，易得意外之收穫，如此名貴化粧品請向東亞大藥房購之

港粵 利安鐘表行

新到大帮

依利展・澳咪架・武嗶度・威刺・駱駝・朗堅士・士他連拿・朗毡・及各名廠各款鑲真鑽石及新式男女庄手表袋表

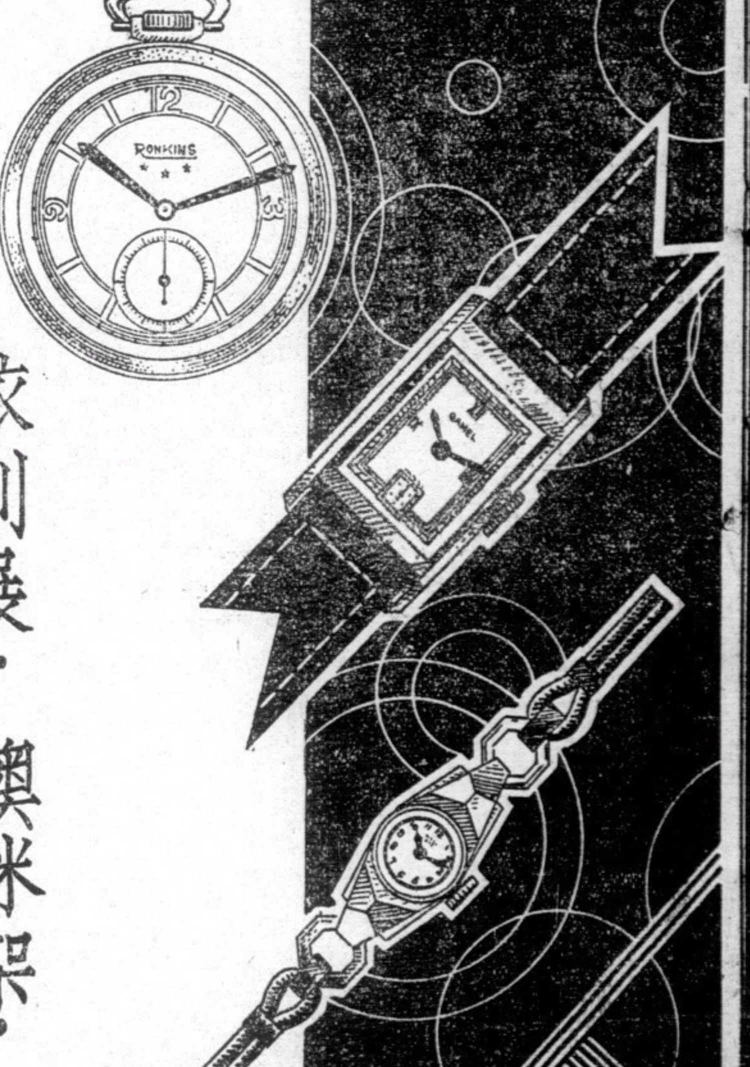

總行 香港大道中一三四號 電話二一六六一

分行 廣州十八甫路六一號 電話一五四五五

香港大道中弍五五號百步梯對面杏林館 何輝鏜

純用國藥 飛禽鹿靶 製煉不燥不烈

滋水固腎丹

主治腎部虛損真水不足耳鳴頭暈眼花失眠夜尿神經衰弱腦病心跳

每盒定價壹元 携此告白收減八折

瘋科聖藥 紅雲血癬驅毒丹 每料鐵價壹百元

光明影戲院

即日放映大觀公司出品

李化導演 如意吉祥 石友于 林妹妹 大口何 章劍芳 主演

全部粵語歌唱 諷刺社會 幽默巨片 打破一切盲婚陋習！提倡美滿自由戀愛！

△特收半價 △五仙起碼 △請早購票 △遲到額滿

放映時間 日場兩點半 夜場七點半 九點半

票價連稅 超等一毫半 後座一毫 中座八仙 前座五仙

下期首次放映 大觀公司出品 風騷博士 馬師曾 譚倩如 主演

不日放映 聯美公司出品 摩登時代 差利卓別靈主演

省港著名痔瘡老醫

伍樂之專醫痔瘺 王道脫落 安然無痛

女醫陳濟羣專醫女界痔症

醫所大道中二百六十三號二樓即原日之舊地址

精醫小腸疝氣

前任廣東省會公安局醫生 廣東省國醫分館秘書 徐熾生 寓威靈頓街九十號二樓

㊀動服縮不痛之狐疝 ㊁毒入睾丸疹痛之血疝 ㊂按之似魚腸之氣疝

所著「疝氣」「藥物」二書每冊六角 小腸疝氣丸每服二元 各藥行有代售

兩日大雨水塘存水大增

食水問題可望解決

食水供給時間可望增加鐘點 廿三小時得水七寸創新紀錄

去年本港天氣特別亢旱、由夏至冬、天雨絕少、本港及九龍各水塘、所存水量按時遞減、水務當局顧慮發生水荒、特將食水供給施行限制、由第一級進至第二級、以資樽節、直至去月、始見稍有天雨下降、但雨量仍極稀少、當局對於本年雨季情形、更覺憂慮、除一面按照解決水荒三年計劃加緊增建蓄水池外、並積極勸諭居民、各自樽節、以圖補救、直至昨十九日、天雨忽降、勢若傾盆、而歷時甚久、計一連廿餘小時、直至昨日下午、雨勢始稍歇、經此兩日大雨後、港九各水塘存水大增、比平時高張七寸餘、所得雨量達二萬萬噸、做成四月份得雨新紀錄、經此次大雨後、本港水荒問題、由嚴重而轉趨和緩矣、茲將兩日來大雨情形、及得水數量、分錄如後、

傾盆大雨廿餘小時

昨十九日本港天氣突變、陰霾滿佈、即日下午、大雨如注、一發不止、截至昨廿日下午止、廿餘小時內、大雨不斷傾下、雨勢之猛烈、有如銀河倒瀉、期間尤以十九晚夜深十時至昨晨四時之間為最甚、雨勢之劇為數月來所罕見、道上行人絕跡、車輛亦因而減少、當昨日下午大雨時、島上各處街衢、多因雨水宣洩不及、泛濫路面、皇后大道中近皇后戲院附近一段、竟致積水數寸、道上行人大感不便、因雨勢劇烈、故港九各方面、均有相當損失、

雨水增加二萬萬噸

經廿餘小時大雨後、本港所得雨水大量增加、計由前晨十時至昨晨十時止、所降雨量在二萬萬噸以上、雨量之大、打破四月分之紀錄、據天文台報告、在截至昨晨九時止、已得雨水七寸一分二厘、到十時已將及八時、此數量不特造成四月份一日內最高紀錄、幷竄成四月份雨量新紀錄、蓋本月共獲雨量十七寸六厘半、超出一九二六年之舊紀錄達一寸有奇、據天文台報告、近日因安南東京低氣壓漸濃、低氣壓則由琉球羣島漸向東移、故有此量大雨、如天氣不變、短期內本港尚有雨來也、

九龍水塘行將滿溢

本港及九龍各水塘存水、因兩日來大雨、水量均告劇增、據水務局報告、由去星期六至昨日止、本港及九龍各水塘增加存水六萬三千九百萬加倫、截至昨晨止、在廿四小時內、本港水塘由四、六一寸增至六、五五寸、九龍水塘存水、則由五、六三寸增至九、五三寸、本港水塘截至去星期六止、存水共六萬一千二百加倫、九龍各水塘截至上星期六止、存水為一十萬三千六百萬加倫、現已增至一十二萬一千二百萬加倫、港九各水由百份之廿八增至卅八、其中尤以本港方面增加者為多、照現在情形觀察、各水塘行將滿溢、一般居民、咸望經此次大雨後、即可解除食水限制、記者曾以此問題向水務當局探詢、據當局表示、目前尚非其時、倘能繼續下雨、則在最近之將來、增加食水供給時間、有實現可能云、

巨石滾下

壓塌廚房

連日大雨如注、各處山頭泥土、不少傾瀉、七姊妹南華游泳場廚房、昨晨九時三十分、有一大逾百噸之巨石、竟以泥土鬆弛之故而倒跌、正中七姊妹南華游泳場廚房之後便牆壁、全座廚房被壓、時廚中有夥伴霍滿、葉強、羅培、馮富等四人、正在工作之際、致被壓傷、霍滿且因立在爐灶之前、並為沸水所泡、故霍滿之傷、較其他三伴為危險、事後南華游泳場當事人、即電往筲箕灣警署報案、由警署轉電召十字車到場、將四傷者舁往瑪利醫院救治云、

數小時間刼案頻生

德士公司被賊械刼

木油公司看更人被拔門牙 傭婦閉門拒賊被刺傷右臂

香港九龍兩區、邇來刼案不斷發生、昨晨六小時內、香港、紅磡、旺角又發生械刼案三宗、查第一宗為黃泥涌道香港上海德士公司、其核數員被四賊械刼去現欵數百元、第二宗為紅磡士瓜環道晏號（譯音）貿易公司刼去現欵一元一毫七仙、第三宗為亞皆老街一百零一號地下、有三賊意圖行刼、不遂其謀、憤而刺傷傭婦遁去、茲將三宗刼案經過、分誌如下、

四賊械刼德士公司

跑馬地黃泥涌道三十三號香港上海德士公司核數員譚傑輝、（三十五歲）於昨晨赴警署報案稱、是晨在公司值更者、除渠一人外、尚有電話司機人黃曾耀、臥於睡椅中、另有一書記名英振河、及後生蘇章睡於司理室、另有一打磨工人、則在車房睡宿、渠正在將是日營業所得算核之際、突有一生面男子、從窗門以槍指嚇之、促即將該寫字樓之門鎖開啓、否則將立鳴槍以死地、譚處威脅下、為顧全性命、遂不敢與抗、將門鎖開啓、持槍之賊既進屋、隨後復有三賊面帶假面具者、蜂擁而入、其勢汹汹、一入該公司後、隨均露出槍械向之恫嚇、不許呼叫、然後向寫字樓各人監視、一賊迫令譚交出銀箱、幷將白布一塊緊裹蔽其目、然後大肆搜刦、攜贓而去、賊去後五分鐘、譚始敢將白布揭開、見臥于睡椅之電話機生、被賊以棉被蒙其頭、該機生當賊行刦時、竟完全不知、譚則以被賊以布裹蔽其目、亦不獲見賊匪行刦情狀、祇聞其在寫字樓傾箱倒篋之聲而已、賊去後、擬電話報警、則內電話綫亦被賊割斷、數小時後始獲恢復通話後、譚即親與打磨工人駕車前往西摩道十七號東主謝達昌處、報以被刦經過、然後再駛回該公司檢點失物、同時發覺停於該處之九十六號德士車、亦被賊于逃遁時駛去、旋即在利園街附近尋回、譚乃與東主等赴警署報案、請代查緝、此次損失現欵約數百元云、

木油公司被賊光顧

紅磡士瓜環道晏號（譯音）木油公司、看更人譚義、（四十九歲）昨晨赴紅磡警署報案、擬稱、譚于昨晨三時四十五分、正在房內憩息、突有賊匪四名、沿樓梯直上、譚以面貌非所素識、即喝問來此何幹、賊等即拔出手槍指嚇、禁勿聲張、譚以寡難敵衆、恐遭賊匪傷害、不敢予抗、即任賊所為、賊遂將譚手足用蔴繩緊綁、以木塞其口、復痛毆之、推諸床底之下、然後大施搜刦、賊以所得無多、憤無可洩、遂將譚提出、用鐵鉗將其門牙一隻拔脫、然後呼嘯逃去、譚見賊去後、神色稍定、將繩掙脫、檢點所失刦去一元一毫七仙、乃赴警署報案、

行刦不遂利劍傷人

詎料上述兩案發生僅相距六小時、旺角亞皆老街一百零一號地下又有三賊一持短槍、一持利劍叩門、意圖入屋行刦、該屋傭婦葉結（四十六歲）聞叩門之聲、即問找何人、該賊聲稱找尋汝之主人、葉謂主人他出、祇有傭人在家而已、賊復命開門、葉詒主人他出、未便接納、請轉瞬再來、賊見詭計不逞、即用手推門、葉以來意不善、遂呼賊、賊老羞成怒、手持利劍之賊、即以劍向葉結刺去、葉閃避不及、右手遂為利劍所傷、當即血流如注、暈厥于地、葉之同伴葉雲蘭（四十六歲）見賊行兇傷人、即大鳴警笛、賊見事已揚、恐遭逮捕、乃踉蹌竄去云、

夏尼路醫生

由韶抵港

國際紅十字會夏尼路醫生、昨由韶關抵港、談述在粵北救傷工作、據稱、該會由廣州遷韶後、粵北鄉民獲益不少、該會於韶設有緊急醫院、由前廣州醫院院長黃文醫生及華籍醫師三名主持院務、並遣醫師及看護往附近各縣、如英德翁源巡視施醫、該處時虞空襲、而隊之精神甚佳、比之六月前廣州失陷時、判若天壤、現救濟難民工作、由李主席漢魂夫人領導、粵北各縣、均設有難民營、收容老弱婦孺云、

小漁船四艘

星期日下水

僑港漁民協進會所建造之四艘小漁船「精誠」「團結」「自力」「更生」等、定本星期日正午下水、查該四艘漁船係該會接到菲律賓安南兩地僑胞之捐欵而指定用於工賑者、故特照捐欵人意見而興建、此批捐欵共一千五百餘港元、四小船之建造費共五百七十餘元、帆、釣、鈎、等物約值五百餘元、餘欵將購蔴線等、俾漁民婦女可以織造魚網、關於救濟計劃、現暫定每艘五人、以二個月為限期、全數所得百份之十用作公積金、餘百份之九十由漁民均分之、惟每月油船費用則由漁民負担、此為暫定之計劃、將來期限或因環境之需求而改變亦未可必、至漁民義學方面、現有學生二百餘名、連同漁民學校學生差可達三百名云、

新塡地街謀殺案審結

兩被告均被判死刑

被告自辯均不能提出有力反證

梁芝、蔡安仔、前被控於案、謂彼等犯於去月四日、在油蔴地新塡地街謀殺男子黃景祥、又名黃景存罪、此案於昨晨十時、有高級法庭續由正按察司麥基利召集陪審員畢打（首席）、潘貴滙、陳子林、陳隆濟、亞咸、鍾錦存、陳樹華七人研訊、兩報告均否認有罪、首被告由洪惠釗律師轉延麥南馬那大律師代辯、次被告由鶴洵律師轉延安德臣大律師代表辯護、

首次被告相繼作供

開庭後、首由首被告梁芝登台作供、略謂、現年廿五歲、業苦力、三月三日晚、在廣東道露宿、翌晨早起、欲往深水埔買花販賣、但不果而回、至十一時四十分鐘左右、偕同幼齡外甥珠仔、往山東街鴻發茶居飲茶、此外關於此案、毫不知情、拘余之日、余確欲往澳門、各証人証實余為當日行兇者、或為彼等認錯人而已、蓋是日余未有到新塡地街、余平日亦甚少到該處者、旋又答主控律師維逸之問、謂余與死者並不相識、「和盛和」「沙樂有」兩公會名稱、前亦絕未有所聞、亦未到過廟街一〇七號三樓、余不願將鴻發茶居伙伴到庭作供、因余非常到該店飲茶、恐彼不能認識也、余姊曾允為余作證、但今日不知何故、未有到庭云云、繼由次被告蔡安仔登台作供、略謂、現年二十一歲、順德人、因生活困難、無法負担房租、故只在街頭露宿、平露宿地點、時在太古倉、時在西營盤、去月三號晚、余在太古倉睡宿、晨起欲覓工作不獲、乃轉向深水埔欲訪友人謂成、又不獲面、遂折回、在九龍倉正門處、時為上午九時、余為該處觀人玩紙牌消遣、至下午一時、余即晝寢、翌日復往西營盤、在該處逗留兩日、至十七日即被拘捕、三月四日、余確未到新塡地街、故不知此案經過情形云云、旋又答主控律師之問謂、余與死者及梁芝絕不相識、因汝等問及余時、余始知死者名黃景祥、「和盛和」「沙樂有」等會、余事前絕未有所聞、廟街一〇七號亦未曾到過云、

主控律師申述意見

隨由主控律師維逸對陪審員申述意見、略謂、彼告等所持理由、為本案中之七證人、皆錯認彼等、但證人等皆與被告稔熟、甚或相識已有兩年之久、彼告等無法解釋各證人均認錯人之理由、首被告只諉稱「我唔在該處」、次被告則謂「我冇份參加」、而不能找出證人、反証當本案發生時被告等之行動、確與本案無涉、各位試參照証人之供述及被告之供詞、顯見証人等所言、較諸被告所說、實較強有力也云云、繼由首被告辯護律師麥南馬、及次被告辯護律師安德臣、申述意見、

麥基利哥指導判案

末由法官麥基利哥詳閱案情、指導各審判員判案、略謂、雙方律師意見參差之點、為本案中各証人口供、未能一致、本席以為此點實非重要關係、因猝遇變故、其理智往往不能瞬即恢復也、例如証人女子梁尖女、在台上作供時、雖未能証實被告等斬死者之左臂抑右臂、但此點亦為常態、其次各証人與被告等均稔熟、又無惡感、以無力証被告等行兇之必要也、兩被告雖皆供稱絕不相識、但覩其在犯人欄中、互有友誼之表示、本司以為彼等故諉為不相識而已、而被告等又不能提出有力反証以自辯、列位請詳審斷云云、各陪審員退庭會商後復出、認被告等為有罪、遂判兩被告均處死刑、

英賑華港分會

定今午招待各界

英賑華南及香港分會、為促進各行商發勸募捐起見、特定今午二時卅分、假華商總會設茶會招待各界代表、下午五時該會常委會將繼續舉行會議、商訂會務云、

諾貝爾今晨抵港

英國駐華艦隊總司令諾貝爾中將、月前離港赴星指揮英遠東海軍演習後、乘旗艦肯特號巡察南海、經已回航返港、計程今（廿一）晨十時便可抵達、英艦花茂夫號隨護返港云、

祖卑利砲台操砲

據砲兵部公佈、本港祖卑利砲台定本月廿七日上午十時至下午四時舉行操砲、在操砲期間、駛經演習範圍之大小船艇、當小心駛避、以免發生意外、

本港推行防空建設

新督轅亦決定增置防空設備

本港防空建設計劃、經由當局按步實施、本年秋間興建之馬嘉仙峽道新督轅、經已決定增置防空設備、據悉在計劃興建中之政府衙署、除官署外、當局對於醫院之防空建設亦已擬定計劃、準備增設病房、俾於戰時得以盡量收容被炸傷之民衆、並規定新建之醫院、劏症室及一部份病房須設在地下室、本港一部份偉大建築物經被指定為戰時收容傷者之用、據某當局昨語記者稱、目前本港政府尚無頒佈規定新建築物須增設防空設備之法例、但政府建築物悉已加上防空設備、然而為公共安全計、當局已經分函本港各建築設計師、請其向顧主建議加上防空設備、但此屬建議性質、當局絕對不採取强迫步驟、市民自行建設防空者、業有多起云、

有相宜地段出沽

啓者茲有香港赤柱第八號地段面積共四萬八千尺取價從廉如合意者請到皇后酒店向馬斗南面商價目可也

美泰電版公司

本公司擴充營業新置機器專製各種銅線銅版鋅版及美術設計如蒙惠顧請電話通知立即派員前來接洽可節　貴客來往之勞也　地址香港荷里活道四十九號　電話二五六一三　即南華報電話　九龍匯辦事處　英皇子道一四五號　電話五一零五二

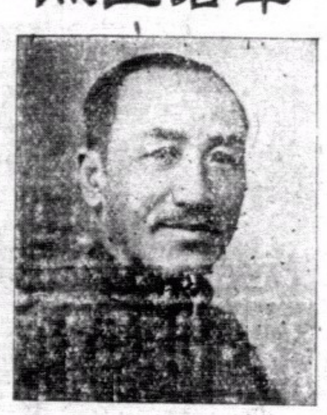

中山港利仁廠

忠恕牌利仁比目魚肝油精

唯一國產

發明人卓君玉照

普通瓶壹拾個C.C.
特大瓶貳拾個C.C.

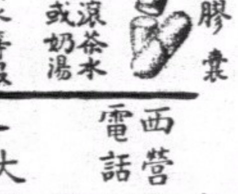

右法滴下涼茶水等服用或放入膠囊及直接滴入口中服之均可

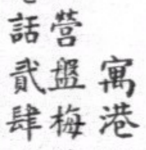

膠囊　涼茶水或奶湯

寓港批發處　西營盤梅芳街陸號　電話貳肆壹柒伍號　香港九龍　各大公司大藥房均有發售

依據科學研究者及實驗者之證明此種利仁比目魚肝油精比之鰲魚肝油具功力有八十倍強三小滴等於一茶匙鰲魚肝油之效力雖服量極少而功效極快不燥不膩四時適合國產價廉服用便利除感冒及肚瀉時不宜服食外其餘關於虛弱虧損一切內病老症男女老幼嬰孩兒童不論寒暑天時服用皆奏奇效此乃六年前為卓君叔和發明設廠經營風行廣州各地而上海而南京及湘川滇黔桂等省著名久矣今因避地運港籌設發行以應採用國產諸君之需求幸留意焉

專治體瘦神弱咳嗽痰喘真陰虧損虛火上升肺癆傳染貧血萎黃眼虛流水痰火頭痛攻讀過勞失眠心跳胃弱胃痛便結痔血氣弱脫肛皮膚燥癢腰腳腫痛病後遺洩夜尿糖尿痳後症後虛弱欠補產婦乏乳婦科一切與夫孕婦產前產後嬰孩兒童缺乏營養瘦孿佝僂等症　此為天然海產富有養生要素即維他命不但可養肝明目潤肺生津提神壯氣開胃養顏且能對於先天不足病後失調操勞過度酒慾成患及年老聾瞶大便秘結行動維艱等患者服之立緣強壯而獲全愈尤可抵抗呼吸傳染病及促進兒童營養發育對於出牙與骨節之生長大有助力防兒瘦孿（即抽筋）及佝僂（即發育不健全）各病發生孕婦產前產後乏乳婦科諸症及嬰孩兒童服之功效卓著　服法　每日三次或兩次以餐後服用為宜每次由五滴至二十滴小童減半嬰兒滿月後每日一次每次三小滴滿歲後每日可服兩次或聽醫師之指導服時用原滴下滾茶或入湯面上稍停宜趁熱從面上啜而飲之乃飲所餘茶水毫無腥味或入於膠囊內以茶水送之亦可尤以直接滴於舌上服之為便利

利仁廠忠恕牌比目魚肝油精確有養生治病之功效

經驗人

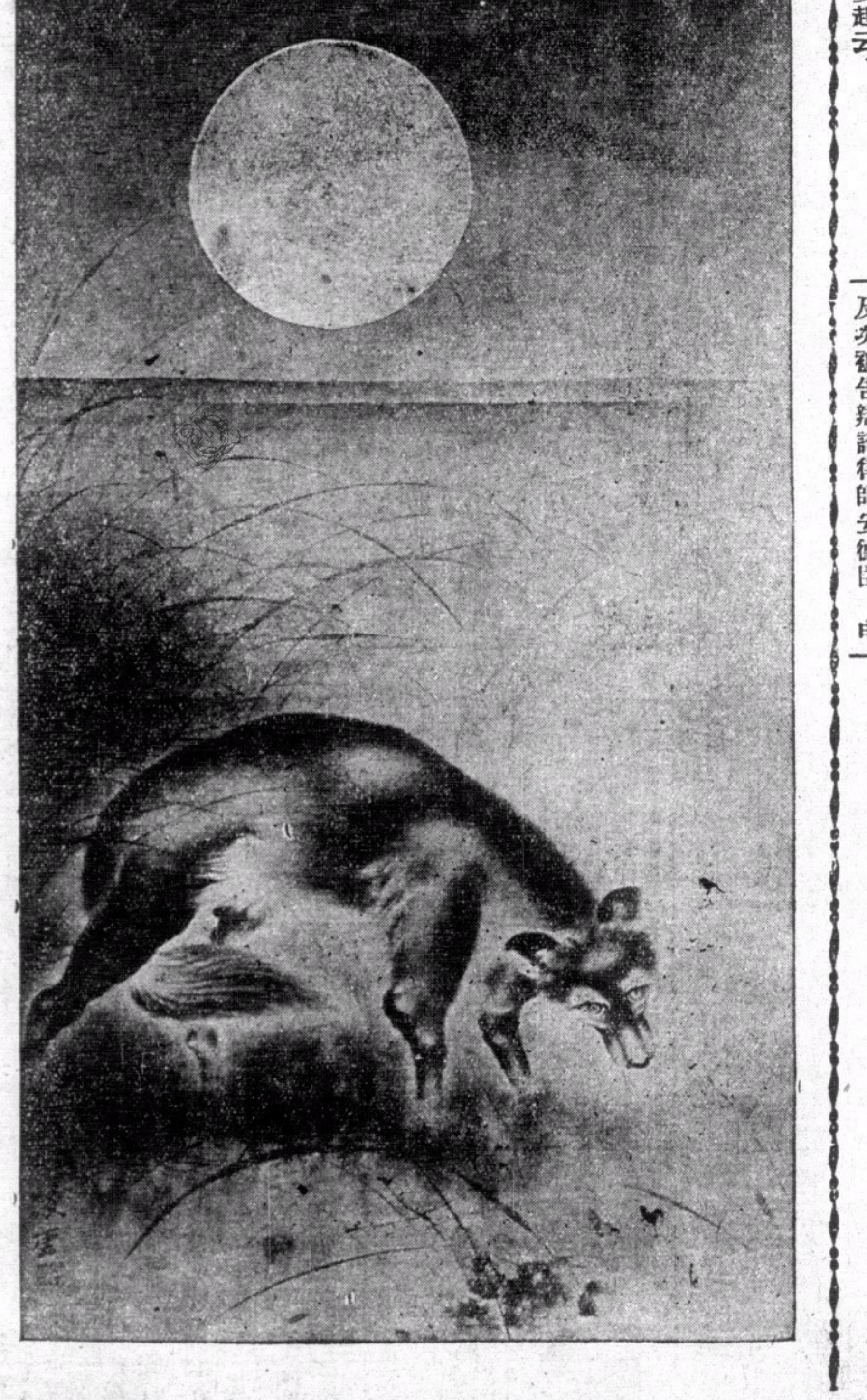

南華體育 南華日報 體育專刊

港菲埠際賽

球証奧馬昨已赴菲
菲埠售劵成績佳
港埠際隊於廿八日離港首途 在菲比賽三塲趁太平輪返港

（成公）

港菲埠際足球賽、定在本月卅日在馬尼拉舉行、香港大軍準在本月廿八日出發、由足球總會秘書高頓北與委員堅叙氏率領、李惠堂充隊長職、各事俱備、祇待升帆、大軍尚未啓發、但本港著名球証奧馬却已先行、他已在昨午趁俄國皇后輪赴馬尼拉矣、

奧馬這次赴菲、是由於菲體協會多次的邀請、二月中旬菲足球隊來港舉行埠際賽時、領隊嘉爾禾已代表菲體協會向奧馬致意、關於來往船費、旅費、概由菲體協會負担到馬尼拉後、每天還可接受菲體協會所給予的𠋣講、講義費拾元（菲幣）、由奧馬君負責向全菲的足球球證會演講球例、幷須担任埠際賽球證職、可見菲球證的技巧和經驗、尚未達到水準、但能虛心求教、前途也未可限量、

港埠際隊征菲、除在卅日與菲埠際隊作正式埠際賽外、尚有其他兩戰、比賽日程、早已由菲體協會規定、得港足球總會同意、規定五月二日、港埠際足球隊戰去屆菲冠軍喇沙書院隊、這是馬尼拉的勁旅、星洲中華足球隊亦曾敗於喇沙之手、曩年、滬暨南大學征菲、亦爲該隊所敗、菲埠際隊代表多爲喇沙選手、這塲當有劇戰、四日港埠際隊戰本年菲冠軍YCO會、這塲重要比賽、又將予港埠際隊以嚴重威脅、馬尼拉球迷、因慕遠東球怪李惠堂與葡人大告山奴之絕技、以他倆此次被邀請赴菲表演、認爲千載一時之良緣、所以、預購埠際賽門劵的、異常擁擠、筆者昨接馬尼拉友人來鴻、據說第一天之埠際賽門劵、已售賣一空・成績特好、馬尼拉利桑足球塲面積廣大、可容觀衆二萬人、還有夜間比賽的設備、港隊征菲三戰、必有一塲是挑燈夜戰的、在菲賽罷、全隊球員决定乘「太平」輪回師、

四月卅日	港埠際隊	對	菲埠際隊
五月二日	港埠際隊	對	喇沙書院
四日	港埠際隊	對	YCO會

美國網球界
將邀請克拉姆游美
業餘職業兩界爭相拉攏 格於犯罪禁例恐難成行

（紐約訊）本年度美國林山網球大賽、因勃琪之下海、繼起乏人、而澳之勃勞密却、美之當立格斯、均尙非十分偉大之網球家、全美網球協會當局、爲使比賽生色起見、頗渴望德將克拉姆之來、而職業網球界方面、因勃琪之連敗梵恩斯、潘萊縱橫無敵、苦于乏人對壘、而克拉姆若能恢復原狀、實爲勃琪最好之敵手、主將勃琪之經紀人海立斯、亦大有邀克下海之意、在此職業與業餘雙方互拉之下、不知克拉姆何所適從、現全美草地網球協會、正設法使克能至美比賽、惟按諸美國入境條例、凡曾受監禁或犯妨害風化罪者、均不得入境、而克適因犯男色罪而遭監禁、此番甫出獄、故此例無論業餘及職業界、頗感覺爲難耳、

香港棒球會
今日練習

棒球賽行將上市、共有六隊報名參加、（啤酒隊、中華隊、南華會、香港棒球會、岷甸奴艦、西洋隊）各隊現已積極籌備一切、香港棒球會爲練習起見、定於今日下午五時半、在九龍喇沙書院對面空地練習云、

乙組亞軍爭奪戰
明日在掃桿埔場舉行

尋乙組亞軍爭奪戰、米杜息與五營砲兵本定於前日在九龍會塲舉行、適因天雨改期於本星期六日下午四時半、在掃桿埔球塲舉行、兩隊成績同分、誰勝便可得乙組亞軍、並乙組冠軍一席、已屬於南華會（乙）、

蒼翠籠罩中的
奧林匹克村（二）
環境幽美可容選手三千 一舉兩得會後改作民房

但海星基有一個好處、他是一個海港、郵船巨舶、都寄泊於此、據籌委會調查所得、在海星基港裏和港外的島旁、很容易找到二十隻巨輪停泊的地方、經籌委會與各大輪船公司商議已徵得准許客人在輪船寄泊期中居住輪上、

此外、芬京的學校、軍營、和許多其他的建築、也已經接到通知、盡量留出給那經濟比較不充裕的觀客住、

芬蘭將已于二三月間發出要求預定宿處的定單、並訂出各級宿舍價目、當然旅店和富麗的私人住宅比較要貴、而各小住家分租的也因各種享受不同、而價錢各異、但一般的說來、價錢都相當公道、

一個頭等的單身房、每日約要一百五十芬蘭馬克、雙人房二百二十五馬克、（約合美金三元五角及五元）、二等單人房則要一百馬克、雙人房一百五十馬克（美金二元及三元五角）、三等單人房五十馬克、雙人房七十五馬克（美金一元及一元五角）、加舖另外加費、關於這種定房單可以向定買門票的地方領取、

今年六月廿九、三十兩日將有國際艇賽在海星基與林匹克賽船塲舉行、一切組織規則等、都採取世運會中所用的、所以這次比賽、不啻爲明年世運會艇賽的彩排試演、給艇賽中的職員一個練習的好機會、

據現在情形看來、歐洲各國定有六隊人馬參加、而賽前一星期、在瑞典作北歐國際錦標賽的各國、也必將赴芬與賽、又例如德國就已經答應派七隻艇參加、況且芬蘭答應今年比賽用明年世運會的會場、所以必定有許多國願意先在今年參加這比賽、熟習一下明年的路途地理、和比賽所將受到的情況、

划艇這種藝術、芬蘭已有五十年的歷史、譬如一九一二年瑞典奧林匹克會時、芬蘭的划船水準已經相當的高、可惜在歐戰期間中斷了、直到現在還未曾回復到從前的標準、所以當去年知道世運會在芬蘭舉行、芬蘭遂即急起力追、準備參加明年所有的有舵項目・並且設計了新模船艇、還在奧林匹克競技塲中建一練習地、準備在冬季中應用、

皮艇在芬蘭也有五十多年歷史了、可是直到前十三四年中、皮艇還祇限用於出遊和娛樂方面、一九二五年海和基才出現了第一個皮艇會、一九三零年又有第二個產生、此後皮艇乃大爲興盛、現在芬蘭皮艇協會已經成立、統理皮艇方面的事務、

爲了籌備世運皮艇賽芬蘭可算費了不少事、並且特設專班訓練皮船賽的大會議員、他們將在今年八月五日起的芬蘭皮船錦標賽中、將他們的理論見諸實行、因爲這比賽也是用大會規則、和用大會的會塲舉行的、八月十三日這班學習職員又要在芬蘭瑞典對抗賽中、再度試習、比賽以後、他們將開會討論從這兩次所經驗到的難題、而芬蘭皮艇選手現也在星基室內游泳池中、努力練習云、（完）

中華體育協進會
今選舉新職員

香港中華體育協進會、乃本港華人體育界之最高集團、年來對於提倡體育事業、及舉辦慈善比賽、各項進行甚力、成績卓著、現該會以本屆職員業告期滿、特定期今（廿一）日下午五時半、假座中華酒家、召集全體職員、選舉下屆新職員云、

南華會消息

南華體育會共屆徵求會員、男性各隊冠軍名次、業已揭曉、女子壘隊冠軍、亦於昨晚八時核定、查得冠軍者爲陳鳳儔夫人、該隊徵得會費共達一千二百餘元、亞軍爲蘇寶林夫人、全塲個人銀數冠軍、亦爲陳鳳儔夫人獲得、現統計該會男女徵求、各隊總收入已達二萬二千餘元、比之前年紀錄絕無下降、足見該會徵求之努力云、

又該會游藝部、定期本月三十日（星期日）旅行荃灣東普陀山、昨已開始報名、凡屬該會會員及其親友、可到加山塲館或會華人行八樓桌球室報名參加、每位收費五角、（來往船費及午膳在內）、是日上午九時在西營盤長洲碼頭集合、九時三十分鐘乘輪啓行云、

學界排球賽章程
已開始報名廿七日止截

香港學界排球賽會主辦之學界排球賽、業於本月十七日開始報告、定廿七日截止、該會以本年各隊薈萃集中、全港參加者當形踴躍、除分高級組、初級組外、幷增加小童級、爲使各隊明瞭參加手續、茲將該會章則詳細錄下、

（一）定名、香港學界排球賽會、

（二）宗旨、促進排球技術興趣、

（三）主理、本賽會由青年體育委員會暨聘請社會熱心體育人士共同主理之、民廿八年度職員如下、

（一）執行委員九人、一一周福吾、郭木開、蕭殿廉、陳錫培、周永梅、

（二）上訴委員五人、一一高錫熾、林紹華、朱赤子、徐康寧、陳福檢、

（三）評判若干人、

（四）參加：凡屬學校能遵守本賽會章程者、皆可報名參加、高級不限高度、初級不過六十三英寸、小童級不得過五十八英寸、惟須每級有四隊以[illegible]開始比賽、否則暫行停辦、高級球網離地七尺半、初級尺七、

（五）納費：高級及初級每隊納賽費六元、小童級四元報名時繳交、如有報名後退出該費例不發還、

（六）報名：須將全隊球員及相片、（每隊員二張）于未止截報名前交本會、（青年會體育部）存據、每隊限球員十二名、報名後、球員否能更換或加多、或高級借用初級球員等

（七）資格：凡球員代表某校須爲該校正式學生、（夜學生及特別生人不得代表）、在該校肄業三月以上、並須遵守業餘運動規則、

（八）遲到、各隊須依原定時間開賽、如已過十五分鐘尚不到塲、或不足法人數（定法人數九人）者、作負論、（未完）

草地網球賽秩序

春季多雨、綿綿不止、日來霪雨、徹宵達旦、各處草塲積水・影響球事、本週網球賽、多因雨改期、否則當可在本週內結束、香港球會以網球賽在本週內勢難舉行、索性將秩序重編改在下週舉行、望蒼天不雨、使球迷得飽嘗眼福、秩序如下、

△廿四日（星期一） 單打準决 徐潤培 對 何家鎏

△廿五日（星期二） 單打準决 徐焯培 對 大林珍

△廿六日（星期三） 單打準决 李惠堂 對 徐潤培或何家

△廿七日（星期四） 雙打準決 徐氏兄弟 對 林添德與黃士提反

△廿八日（星期五） 雙打準決 林珍兄弟 對 李汝棨與何家

澳門怒吼社籌辦
全澳公開小型球賽
李惠堂贈出冠軍盃乙座 霍鐵如捐送球門架及網

澳門怒吼體育社、對辦理各項體育事業、素具成績、茲爲提倡小型足球運動起見、昨該社社長蕭秉炎氏、因公過港、向各方徵求、有所協商、回澳後即舉辦全澳團體公開小型足球競賽會、昨得香港小型足球協進會正會長李惠堂氏、報效銀杯乙座、作爲冠軍獎、副會長霍鐵如氏、送出球門一對、球網一雙、以爲之倡、幷得何兆基陳彷林呂汝林等贈送小型球一具、區建公送鏡屏一幅、爲該聯賽獎品、聞報名開始日期、定下月上旬舉作云、

何愛英將赴星洲表演
事畢返英參加惠勃爾登 表演所得捐救祖國難胞

（星洲通訊）據星洲中華體育會消息、中國女子網球名將何愛英、將來星表演、地點在中華遊樂會塲、對手已選定爲星加坡冠軍希布金夫人、此外何氏並將與譚鶴𠍒搭配、出戰華頓夫婦、

何愛英在星表演後、將再赴吉隆坡一顯身手、並將與當地名將作多塲比賽、茲馬來冠軍亞林夫人、亦有與何氏一決雌雄之意、比賽後即將取道返英、參加惠勃爾登比賽、

聞星吉兩地表演所得、將全部交由賑華會作救濟之用云、查何今年僅十六、生長於英、爲中國女子被選入英國名位表之第一人、在一九三八年度中、名列第十一、聞名全球、何女士原有於下月中旬赴菲參加全菲錦標賽、幷有赴港表演之說、証諸上述、菲行或已作罷云、

本港女子壘球隊
擬訪菲律濱

回憶美國女子壘球隊訪港時、本島中西人士、如火如荼、爭看身手、加山塲上、擠得水洩不通、看後咸相讚美、可見球迷又多一嗜好矣、本港女子壘球技術、雖屬幼稚、但興趣極濃、在本屆聯賽中、已有長足之進展、當事人爲求切磋球藝取長補短計、曾致函菲律濱業餘體育會、請求舉辦一塲埠際比賽、但該會以女子壘球非其主理、不能爲力、旋香港方面、又致函管理全菲女子壘球之教育局、該局答謂現時不欲舉行埠際賽、但非正式訪菲、則甚歡

奧斯汀
不出席台杯賽

（十三日倫敦訊）英國草地網球會公佈、英國第一流好手奧斯汀氏・現在美國、屆時將不能代表英國出席台維斯杯網球賽、英國參加台杯比賽之網球實力、因是必減云、

廿二日舉行
榮業牌頒獎禮

△香港小型足球聯會主辦之榮業牌賽、參加者計有威靈頓、傑志及漢英等共二十隊、自經大小數十戰後、威靈頓隊以優美之藝術、榮獲無敵冠軍、傑志隊則以一球之差、屈居次席、昨據該會委員兼秘書蘇劍豪稱、本會爲趕緊辦理選舉下屆職員手續起見、特將榮業牌頒獎典禮、提前於本月廿二日（星期六）下午五時、假座修頓塲舉行、屆時除敦請蔡榮業先生主持頒獎典禮外、復由冠軍對亞軍作表演賽、預料屆時兩隊當有精彩演出也、

友誼籃球比賽

記者體特會主辦之籃球隊、定于今日下午三時正、特約思思中學球隊作友誼比賽於青支會球塲、記者隊準於下午二時、在星島日報齊集出發云、

鑑泉杯乒乓賽

鑑泉杯乒乓賽、昨晚有三塲會師於孔聖球室、六隊爭持頗烈、尤以粵華對漢中一幕更令球迷們提心吊胆、續分異常接近、查兩隊均爲無敵鐵軍、不啻該組之爭奪戰、但粵華藝高一着、卒獲勝利、三塲成績如后、

業餘勝南女 三對二

粵華勝漢中A 四對一

華雄勝華員白 四對一

△今日秩序

七時	回青	對	南女A	孔聖球室
七時	凌霄	對	漢中A隊	商務
八時	漢中	對	孔聖A	商務
九時	海光	對	嶺東校	孔聖

（回青隊）脫廉佐、脫頌賢、脫樂生、馬汝蘇、竹炳謙、（南女隊）呂翠英、楊潤濱、羅秀水、莫煥琼、石寶蓮、（海光隊）陳炎楷、王俊豪、何鑲東、陶樹玉、林宗茂、（嶺東隊）翁鑿天、曾超雲、王錫光、伍永祥、雷溶、（凌霄隊）吳國璋、陳頌榮、甄傲霜、林瑤瑛、謝漢全、（孔聖隊）劉桂芳、李達雄、蕭紹球、蕭兆能、劉國柱、（漢中隊）李幼成、馮載爲、周耀輝、李煜芬、傅𢼌杰、

今日潮汐

漲　上午九時四十七分　下午十一時〇九分

退　上午三時四十八分　下午四時五十一分

尋甲組各隊績分表

（隊別）	（次數）	（勝）	（和）	（負）	（得球）	（失球）	（得分）
南華A	十九	十五	〇	四	六十九	廿	卅
海軍隊	十九	十三	三	三	五十九	廿四	廿九
東方會	廿	十三	三	四	五十二	卅四	廿九
米杜息	廿	九	三	八	四十三	卅七	廿一
九龍會	廿	九	三	八	廿五	廿八	廿一
光華會	廿	六	六	八	卅三	四十四	十八
警察會	廿	九	〇	十一	四十七	五十五	十八
南華B	廿	七	三	十	卅七	卅八	十七
士葛隊	廿	五	七	八	卅九	五十八	十七
香港會	廿	四	一	十五	卅二	六十七	九
聖若瑟	廿	二	三	十五	卅	六十四	七

本週球類比賽秩序

足球

四月廿二日（星期六）		下午四時三刻
尋甲組	海軍隊對南華A（1—2）	海軍球塲
		下午四時半
乙亞軍	米杜息對五營炮兵	掃桿埔塲
四月廿三日（星期日）		下午四時半
表演賽	冠軍甲對聯隊	加路連山
		下午三時
	冠軍南華乙對乙聯隊	加路連山

下週比賽秩序

網球

四月廿四日（星期一）		下午五時
單打組	徐潤培對何家	木球會
四月廿五日（星期二）		下午五時
單打準決	徐焯培對大林珍	木球會
四月廿六日（星期三）		下午五時
單打準決	李惠堂對小徐或何家鎏	木球會
四月廿七日（星期四）		下午五時
雙打準決	徐氏兄弟對林添德黃士提反	木球會
四月廿八日（星期五）		下午五時
雙打準決	林珍兄弟對何家鎏李汝棨	木球會

足球

五月七日（星期日）		下午四時
旭和杯	南華會對海軍隊	掃桿埔塲

中國著名跌打醫師 李子飛
中國特秘長法治療參用西法X光鏡檢驗
以保証愈後骨骼無彎曲縮短之弊
曾治愈空軍 劉保生 蔣其炎 兩抗敵英雄因此名震全國
醫務所 香港大道西三六五號電話二八三四二 旺角上海街六七七號電話五一〇〇四
陳亦泮介紹

經濟情報

第三期

德國經濟力的估量

砥柱

歐局的緊張，以德國爲發動的中心。自德國滅捷克併米美爾以後，對波蘭更臨以重兵，作成大包圍的形勢；對英法的海上交通亦施以威脅，其聲明在西班牙近海作一個月的海軍演習，正如「項莊舞劍意在沛公」，無怪巴黎倫敦的當局手忙脚亂地起來應付，紛紛集中艦隊於地中海，形成「戰機一觸卽發」之勢。雖然，德國目前是不是决心發動大戰，抑僅虛聲恫嚇？他的武備添上意國的也許超過英法，可是經濟方面的力量，已達到什麽程度？能不能夠支持長期戰爭取得最後的勝利呢？

上次大戰，德國一敗塗地，主要原因是糧食缺乏。自希特勒上台後，卽銳意振興農業。農民死後，耕地全部由長子繼承不能分割的立法，卽其重農主義建設之一。强迫工役制實行，全國青年無貧富賢愚之別，皆得爲國服役半年，其主要工作卽爲開溝渠，增灌溉之利，塡沼澤，闢可耕之地，要皆以農業開發爲用力的焦點。可是，由於軍事要塞的建築佔用農地很廣，各種工業的復興吸引農民亦多，兩年兵役制的實行，更減少壯丁的耕作，所以當局的提倡自提倡，而農業的衰落依然如故。就穀物的收穫量而言，竟弄到一年不如一年。一九三三——卽希特勒上台那年，收穫量達一千四百四十萬噸，一九三四和一九三五兩年爲一千二百二十萬噸。一九三六年降到一千一百九十萬噸，一九三七年更低達一千一百二十萬噸。就耕地的面積來看，一九三三年爲二千九百三十六萬公頃 Hectare 一九三五年減到二千八百七十五萬公頃。而一九三七年更降二千八百七十二萬公頃，因此德人的糧食，還是和以前一樣有一部分仰給於外國。據柏林景氣研究所的統計，德國土地只夠供給本國所需要的糧食百分之八一，換句話說，無論國社黨怎樣努力振興農業，亦祇能生產德人所銷費的糧食約五分之四。

德國併奧滅捷不獨不能解决糧食問題，而且還把這個問題弄得更加嚴重；因爲奧國僅能生產其所銷費的糧食約百分之七五，捷克的糧食亦不能自給，每年進口穀物約值三萬萬捷圓（Crown）。

上次大戰期間，德人的食物，大部分仰給於瑞典，丹麥，挪威等國。這些進口貨，在一九一四年爲二十八萬一千噸，次年增到五十五萬六千噸，一九一六年漲達六十一萬九千噸，次年減到三十二萬六千噸，一九一八年幾乎完全斷絕了，這是海上封鎖的收效。德國在大戰前半期，所以能夠向國外購到大宗食物，是靠着什麽去交換呢？簡單說，是靠着他的煤炭。在將來的大戰中，德人的肚子發生問題，能不能再靠煤炭來解决呢？撇開海上封鎖的軍事不談，單就經濟的範疇來看：也就發生新的困難。原來輸出煤炭購糧食這[illegible]，正和拿煤炭製造汽油的新政策，互相衝突，勢不兩立。據德國的最近統計，現在已能製所銷費的汽油約百分之五二，五。燃燈的煤油約百分之四四，七，其他油類約百分之二五至三五。可是，製成一噸汽油必耗費四噸半的煤炭。一九三五年德國產煤一億四千三百萬噸，去年增到一億八千四百五十萬噸，這就是汽油自給政策的結果。在未來的大戰中，飛機戰艦和陸軍的機械化部隊所消費的汽油，必較前量增加，有些軍事專家估計：德國在戰時每年約需汽油一千五百萬至二千萬噸。爲着製成這麼多汽油必得生產煤炭約九千萬噸，卽佔了現在產額的半數，各種軍需工業所需要的煤炭，因戰時加工而銷費量還要比平時增多，所以不會剩餘大量的煤炭可以輸出國外去換得糧食，除非德國增加人力擴充採煤。不過，那時候，是不是還有多餘的人力可以供這樣調度呢？

就上次大戰的經驗來說，作戰的期間越久，後方軍需工業所用的工人越要增多。在大戰初期，德國有戰鬥員四百萬，軍需工業工人一百萬。到了大戰末期，前方的戰鬥員增到七百五十萬，後方的軍需工人增到二百五十萬，卽兵士與工人的比例爲三比一。下次大戰，機械比上次的較爲精巧，機械的應用也較上次更爲普遍，製造軍需品所用的工人自更爲衆多。因此，兵士與工人的比例將爲二比一，或甚至兩者的人數竟相等起來也有可能。這樣的趨勢使德國當局最近改變了社會政策，本來國社黨上台後，卽提倡「婦女主中饋」，讓工廠的工作給男子去幹，現在却放棄了這種政策，又要把婦女從家庭驅到工廠去。本來國社黨宣傳替小商人，手藝匠等謀幸福，曾受過他們擁護而取得政權，現在却「反其道而行之」，正設法消滅小商人，手藝匠等讓他們都變成工廠工人。此外，德國還準備在戰時動員婦女和老人共五百萬名到工廠服役，事實上已舉行大規模的登記，把各人的資格職業，能力全都調查清楚。不過，老頭子和許多向來沒有在工廠作工習慣的太太小姐們，勞動的效率很低，加重了國家財政的負擔，却不一定得着預期的結果。

還有工業原料的缺乏，也是德國戰時致命的打擊，單就最重要的鋼鐵來說，德國已不能自給，在上次大戰，德國一下子就攻入法境，佔據了柏利愛（Briey）鐵礦，所以能夠支持到四個年頭，現在那個寶藏已有馬奇諾陣線保護着，德人休想再去染指。德國平時所用的鐵，大部份由瑞典來供給，戰事一旦發生，海上會受封鎖，進口必感困難。現時德國境內已發生鐵少的恐慌，窗戶闌離的鐵枝，已經拔盡，許多器物禁止用鐵製造，汽車製造所用的鋼鐵也亦減少分量。戰時缺少了鐵，怎能長期支持呢？

自然，經濟潛力的估計是很困難的，因爲我們沒法窺見全部的眞相。不過，僅就我們所知道的來說，德國此刻的經濟力量，似乎還不許可他發動長期的大戰。

德國領土和經濟的膨脹

漫然

自一九三三年春，國社黨獲得政權以來，德國領土及其經濟的膨脹是驚人的。從領土方面言：一九三三年僅有四十六萬八千六百平方公里，自先後將薩爾，奧大利，及捷克，斯洛伐克兼併之後，其面積已達六十八萬二千六百平方公里。比較增加廿一萬四千平方公里，卽增加四五%。人口方面，自一九三三年之六千七百五十萬，增至八千九百卅萬人，實則增加二千一百七十五萬人，卽增三二%。

領土的擴大，接着便是經濟的膨脹的。從薩爾獲得煤田，從奧大利獲得資金以及外幣合計達九千萬馬克，他如木材，皮革，磁鐵等豐富的資源，製鐵，製鹽及水力電工業亦均有所得。又從蘇台德區攫得煤鑛及其他鑛業，陶器業，玻璃業，織維業，製紙業等。此次兼併捷克，斯洛代克之後，攫取些資金及外幣，達三萬萬三千萬馬克。并獲得優良的武器，軍械業，煤業，鑛業，五金鑛業，製鐵業，林產及牧畜資源。最近收回米美爾，并有收回但澤的企圖，其對德國貿易，自當有不小的貢獻。

經濟財政方面，亦有莫大的幫助。據德國官廳的統計：一九三二年安插了七百萬失業者。就業勞動者及工作者，自一九三二年底之一千三百五十八萬人，至去年底增至二千九百五十二萬人。在同期間，工業生產額，自三百七十八億馬克增至八百五十億至九百億馬克，卽增加兩倍以上。其農業生產額，則由八十億馬克增至一百億馬克。國民所得亦由四百五十二億馬克增至七百六十億，卽增加六四%。國家稅收亦由六十六億五千萬馬克增至一百七十億馬克，卽增兩倍以上。

但是在這發展過程中，却露出了種種的不安狀態：第一，「四年計劃」所需的經費龐大，不僅吸收了德意志銀行幾乎全部的資金，且已發生了近乎透支的現象，如因要生大量的紡織纖維和樹膠，以致森林採伐的數量，已超過維護德國森林必要的最高限度的百分之五十。

第二，因高度擴軍而膨脹的工業生產，現已超過了德國工業設置所能担負的合理限度，同時人工與原料，和工業生產的程度也不調和。有時一批原料做完之後，機器停着等待原料補充。有時因爲技術工人缺乏，機器須等候工人等裝置。兩者都足以影響出產品的質量，並且，工作時間因工人缺乏而增加，但工資却未見增加，自捷克事件發生以後，德國各重工業生產量，慘跌至百分之二十，而工人[illegible]故未見減少，其原因就是工人怠工所致。

第三，德國要將全部軍隊機械化，全國工廠裏所需的工人將達四百萬至四百五十萬之多。一方面工人的需要這樣大，一方面工人的數量，尤其是技術的工人又這樣缺乏，於是對於新機械的設置轉趨積極，想加强機械的動力，來彌補工作力的不足。但是這些新機械的購置又因爲資本不足還不能順利進行。若要實現這個計劃，則仍然是財政支出的膨脹。

德國所謂「四年計劃」，實際就是擴充軍備計劃，德國自一九三五年三月十六日廢止凡爾賽和約軍事條款以後，更着實的向軍備擴張計劃邁進。但是德國政府自一九三五——三六年度以後的總預算都沒有公布。軍費額的多少，吾人更不能悉。據英國銀行雜誌的調查，實際上的軍事費，一九三三——三四年爲三〇億馬克，一九三四——三五年爲五五億馬克，一九三五——三六年爲一〇〇億馬克，一九三六——三七年爲一二六億馬克。假如這些數字是正確的話，則其他國的軍事費都不能及。茲據四月三日路透社柏林電稱：『德國政府今發表預算案，其中有一萬萬二千三百萬鎊用於國內建設，例如有四千萬鎊用於鼓勵出口貿易，一千六百萬鎊用於提倡工業，至於國防費若干，政府未有宣布，以後也絕不宣布。』據威爾德氏的調查：自一九三三——四年度至一九三八——九年投於失業救濟事業者，有七百十二萬馬克。這些龐大的政府支出，其對於德國產業，特別是軍需工業，固相當給與刺激，但畢竟是「好景不常」，至一九三七年底至三八年就發生了新的困難。失業者當然是掃除了，但因爲擴充軍備，又來了勞動力的不足。生產設備的充裕，又發生運輸的不足，與原料的缺乏。在這狀態中，若非繼續財政膨脹，則必須實行經濟統制，否則必感受到通貨膨脹的危險。

德國政府之調整財源，就是運用抑制通貨膨脹的方法。去年四月一日後因「特殊期票」問題，遂停止了政府資金調整方法，因爲必要的政府資金，是由歲入而獲得的一部分，而且也是靠財政部的證券和發行公債得來的。依照最近的報道，德政府發行一種無利息的公債，卽「租稅證券」，這雖是採用從前稅收方法的一部分，但其資金調整的方法，仍不免爲消極方面的。

總之，德國的經濟發展，是經過了幾個不同的階段，第一個階段是一般的資本主義經濟的發展，到一九二九年就達到最高度，所以與世界各國共同陷入經濟恐慌的深淵。第二個階段是希特勒執政之後，採用統制經濟政策，特別是重整軍備之後，實行了「四年計劃」，於是由一般工業生產進而爲軍需工業的生產，一時軍需景氣活躍起來，失業者掃除了，生產也增加了，但是國家財政就異常膨脹起來。第三個階段就是現在德國境遇，因爲生產軍需品過剩，所以歐洲的火藥氣味特別濃厚。因爲努力從事生產，所以勞動者與原料同樣是缺乏。年來的併吞奧大利，併吞捷克，也可說是由於德國經濟需要所促成。但是經這數次併吞的結果，德國在資金上，原料上，勞動上，都相當的增加，似乎還可暫時緩和一下德國內部的經濟恐慌。

美泰電版
工作好 價錢平 起貨快 包滿意

名醫陳伯壇授徒方若潤先生根據漢張仲景湯方
精醫肺腎病 效驗非常
醫寓大道中六十一號A二樓
友邦銀行王國樑介紹

肺癆咳血其喪生命乎？
近聞報載據衛生局佈告，一週間，患肺癆而死者，竟達百餘人之多，此誠人類之浩劫也，患斯症者，豈眞不治而喪其生命乎，非也，抑無滅癆聖手以治之乎，蓋又非也，特世人自忽之耳，余於前年突罹肺癆之疾，以劇咳之故，唾痰且帶血絲，寢食不寧，軀骸削瘦，屢經中西名醫治療，徒覺藥石無靈，痛苦奚待言喻，諸費虛擲，尤餘事也，改延四代治癆專家崔亦良先生秘術施治，距不兼旬，而病霍然，感德之餘，爰誌數言申謝，並爲同病者告，早遇先生，俾知問津焉
▲老醫館香港大道中二百五十六號二樓（卽中央戲院右鄰）▲分館旺角上海街六百五十一號三樓 香港薄扶林道九號 電話三二三五四 咳卽百日咳三天包痊（小兒雞 厦門吳持平敬頌

廣州越秀醫院院長 廣州府註冊醫師 女大醫師
黃文絢 專醫不孕婦女兒科熱症
包效調經 水行包醫 經通限壹日 全愈清楚

歷任粵總部憲兵部光華醫院醫席番禺縣醫院院長
張雲天 包醫血痔 血毒 白毒痛症限日斷根不發不墜 診斷眞假瘋
上午油麻地彌敦道四九四電話五〇三二九 下午上環大道西壹號遠東藥行內卽高陞戲院隔鄰電話二四五九三
林森 曹峻安 余漢謀 吳思豪 介紹

大道中五十三號
其樂眼鏡行
欲配準確美麗眼鏡請到

華德洋行
英國老牌炭紙字帶自來水筆質地優美
因遷移而清貨特別減價
新到著名 青島牛脷 氣味香濃
每條實價九毛 西法特製每條一元一
德輔道中二十五號三樓
電話二一五九六三（卽安樂園樓上）

瘡科專家 羅惠良
功效敏捷 愈後無疤
主治 外科病 瘡科、爛肉、皮膚、疥癩、損傷、灼傷、以及一切
瘡科藥膏
總批發處 香港文咸東街一百零九號 九龍彌敦道四百九十一號 澳門新馬路一百四十一號
代理處 梁國英 新世界 及各大藥房均有代售

廣州培英中學啓事
本校特聘 陳子藝 醫師爲本校醫務課牙科主任凡本校新舊生理牙照訂約收費
醫所中環擺花街四十三號二樓

夏葛婦科專門大學畢業女醫
馮俊英
在國府註冊本在中外各大醫院拾載經驗專理婦女月信停來似孕疑孕或姙孕過多身體衰癃不論久暫卽日安全解决回港時派護士伴送回港可無上岸周章一切大小手術隨到隨做絕不碍學業工作交通利便地方清雅歡迎函問
澳門天通街拾號

廣州女醫 廖慕英 趙秀生 到澳啓事
老手接生精理婦兒各科彙設經濟留產房兼醫務所澳門鏡湖馬路八十六號二樓
本人現寓鏡湖馬路八十六號二樓如有親朋戚友賜教請移玉步

香港報界公社啓事
啓者本社是月份輪值星報主任各界送登稿件請逕投中環善慶街本社爲荷、
中華民國廿八年四月一日

省港老醫 程萬里 贈醫新舊百毒 各毒症血
毒似瘋血痔血尿
一天毒清痛止五天全愈不發不驗診藥五毫
百毒丸 五毫一元
痔丸膏 不割不痛
搜毒藥 每合十元 不發每欵一元
程一鵬醫生專醫脚患限期全愈
分局在油蔴地上海街三弍三號二樓
省局在西關長壽西路一八一號

太古洋行船期廣告
桂林 海防 四月廿一號正午開行
南昌 海防西貢 四月廿二號上午十點開
張家口 汕頭西貢暹羅 四月廿三號下午二點開
岳州 汕頭福州青島威海烟台天津 四月廿三號下午三點開
江蘇 廣州灣北海海防 四月廿二號下午四點開
廣東 汕頭上海 四月廿三號下午五點開
慶元 汕頭泉州上海 四月廿五號下午二點開行
浙江 海防 四月廿五號下午二點開行
貴客附貨請到本行或德輔道五號太古分局電話式零壹式
貴客搭船定位請到德輔道中壹百廿柒號南泰恒記自動電話叁零零式伍
華人總理莫慶錫 分局司理葉蕙馨 謹啓

渣甸輪船公司船期
啓者本公司茲有堅固快捷輪船
阜生 往汕頭上海烟台天津 四月廿一號正午開
瑞生 往星架坡[illegible]吉打 四月廿二號上午八點開
怡生 往汕頭上海烟台天津 四月廿三號正午開行
德生 往汕頭上海烟台天津 四月廿六號下午三點開
裕生 往海防 四月廿六號下午三點開
茂生 往山打根 四月廿八號上午十點開
和生 往海防 四月廿九號下午三點開
澤生 往汕頭上海烟台天津 四月三十號正午開行
金生 往神戶大阪 五月二號上午七點開行
永生 往汕頭上海烟台天津 五月三號下午四點開行
日陞 往汕頭上海烟台天津 五月五號正午開行
泰生 往海防 五月六號下午五點開
源生 往神戶大阪 五月八號上午九點開
貴客購買船票及定客位請移玉至干諾道中門牌五十號本公司客務總代理永茂生記接洽是荷
凡往汕頭上海青島輪船除星期日外均有落貨接駁長江各埠貨物貴客如欲附貨搭船者請移玉至本公司辦房面議是荷
電話二一零五三 渣甸公司啓

德記利士公司船期
海壇 四月十九號下午四點開 往汕頭厦門泉州福州
貴客如欲搭船附貨者請到本公司帳房面議
德記利士公司啓